דבר

דבר יום שני כ"א באייר תשנ"ד 2.5.94 גליון 2'240 | 16 עמודים, המחיר 2.90 ש"ח (כולל מע"מ) באילת 2.40 ש"ח

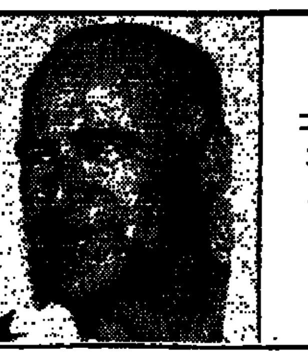

המשמרה זקוקה עתה ליד בוטחת ומייצבת שתשלב הילך נכון במצב הנכון. דבר היום. (עמ' 9)

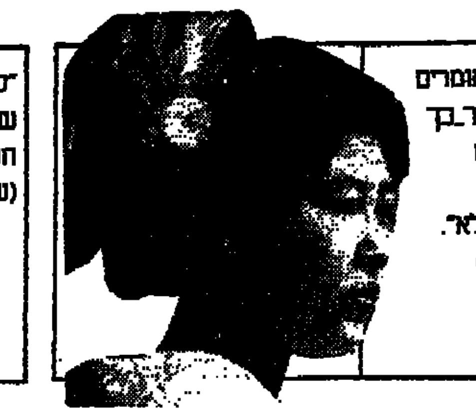

היפנים אומרים "כן" ואחר כך מסבירים למה זה בעצם "לא". (עמ' 11)

"לבך", סרט חדש של קישלובסקי: חכם ומענג. (עמ' 12)

כלכלה	6–8
עכשיו	11–12
עניינים	13
חדשות חוץ	14
כל דבר	16

כריסטופר מביא לירושלים "הצעות חדשות" מדמשק

בכיר מהמשלחת הישראלית: איתותים מעודדים מדמשק; "א־תאורה": שלום אמיתי מחייב נסיגה כוללת, פירוק ההתנחלויות ופינוי המתנחלים

מאת סופי בסוק

מזכיר המדינה האמריקאי וורן כריסטופר ייפגש היום לפני הצהרים עם ראש הממשלה יצחק רבין וידווח לו על התשובות הסוריות ל"חבילת השלום" הישראלית.

בתום פגישתו עם נשיא סוריה אמש, אמר כריסטופר כי הוא מביא לישראל הצעות חדשות, שיהוו בסיס להמשך המו"מ.

"המשא ומתן נכנס עתה לשלב מכריע", אמר לכתבים לאחר שיחה שנמשכה שעתיים וחצי. הוא הודה כי טרם נקבע מועד ודאי לחידוש המשא והמתן הישיר, וציין כי "עוד עבודה רבה לפנינו". הוא אמר עוד כי הוא ידון ביום שני עם ראש הממשלה יצחק רבין ברעיונותיו של אסאד. הוא ציין כי לא נראה שהוא ישוב לדמשק במסגרת המסע הנוכחי, שיסתיים בוואשינגטון ביום רביעי או ביום חמישי. כריסטופר הוסיף כי הוא עשוי לשוב לאיזור בעתיד הקרוב.

הפגישה בין כריסטופר לרבין, שנקבעה לאתמול אחרי הצהרים, נדחתה להיום לאחר שהמזכיר דחה את שובו לירושלים. כריסטופר נפגש אמש עם נשיא סוריה חאפז אסד פעם שניה תוך פחות מיממה, ועמד לשוב לישראל לקראת חצות. בירושלים יש דריכות לקראת התשובות שמזכיר המדינה מביא איתו מאסד.

מהצד הסורי השתתפו בפגישה שר החוץ פארוק א־שרע, ראש המשלחת הסורית למו"מ עם ישראל, מואפק אלאף ושגריר סוריה בוושינגטון, ואליד אל מועלם. במשלחת האמריקאית היו מתאם תהליך השלום דניס רוס, אחד מיועציו של הנשיא קלינטון, מרטין אינדיק ושגריר ארה"ב בדמשק, כריסטופר רוס.

הפגישה, שהיתה צפויה להתקיים בבוקר, נדחתה בכמה שעות, על מנת לאפשר לסורים להכין את תשובותיהם להצעות הישראליות.

כריסטופר האריך את שהותו במזרח התיכון כדי להשתתף ביום רביעי בטקס החתימה החגיגי על ההסכם לנסיגת ישראל מעזה ויריחו. בישראל מעריכים כי טרם צאתו יוכל המזכיר להודיע למדינות הנוגעות בדבר מתי יתקיים הסבב ה־14 בשיחות הדו־צדדיות בוושינגטון, בין ישראל לסוריה, ירדן, לבנון והפלסטינים. בישראל מעריכים כי השיחות יתחדשו עוד החודש.

דמשק (עית"י) - סוריה מסרה אתמול, בעת שכריסטופר המתין לתשובות להצעות ישראל, כי היא תוסיף לדרוש נסיגה ישראלית מלאה מהגולן בתמורה לשלום.

ראש ממשלת סוריה, מחמוד זועבי, שנאם בעצרת לציון 1 במאי, אמר כי למרות שסוריה מחוייבת להמשך תהליך השלום עם ישראל, לא תסכים דמשק לשלום נפרד ולעיסקאות דו משמעיות.

העתון הרשמי "א־תאורה" כתב כי סוריה מקדמת בברכה כל עמדה וכל תפקיד שיסייע לקידום תהליך השלום. אולם העיתון ציין כי שלום אמיתי חייב להיות מבוסס על נסיגה כוללת, על פירוק ההתנחלויות ועל פינוי המתנחלים. עם זאת, אחד מחברי המשלחת הישראלית לשיחות עם סוריה העריך כי האיתותים המתקבלים מדמשק מעודדים. "לראשונה מסכימים הסורים לנהל מו"מ על בעיות הביטחון עימן תצטרך להתמודד ישראל במקרה של נסיגה מהגולן", אמר הפקיד.

שר החוץ האמריקאי, וורן כריסטופר, ביקר אתמול בעיר ההיסטורית פאלמירה שבלב המדבר הסורי (צילום: א.פ.)

באש"ף החליטו

מדים ירוקים לכוחות הביטחון, כחולים לשוטרים ושחורים ל"כוח מיוחד"

מאת און לוי. קהיר

מדים ירוקים ישמשו את כוחות הביטחון הפלסטינים שיפעלו באזורי האוטונומיה בעזה וביריחו. כך החליטו בסוף השבוע שעבר ראשי אש"ף.

כמו כן הודיעו חברי המשלחת הפלסטינית לחברי המשלחת הישראלית, כי שוטרים שיעסקו באכיפת החוק בשטחי האוטונומיה, ילבשו מדים כחולים, בדומה לאלה המצויים כיום במשטרת ישראל.

בסוף השבוע הודיעו חברי המשלחת הפלסטינית בשם הנהגת אש"ף לשר החוץ המצרי העושה בקהיר, כי הם מוותרים על השימוש במדים שסופקו להם על ידי הצבא המצרי, והחליטו לתפור מדים חדשים.

המשטרה הפלסטינית מחולקת לארבעה גופים, כאשר לכל גוף יהיה סוג מדים בצבע אחר, למעט כוחות שירות הביטחון הפלסטיני שיהלכו בבגדים אזרחיים.

הגוף המכונה "כוחות הביטחון" יורכב מכוחות צבא השחרור הפלסטיני הפזורים במדינות ערב, והמהווה את הגוף העיקרי של המשטרה הפלסטינית שתוצב לאזורי האוטונומיה. כוחות ביטחון אלה ילבשו מדים בצבע ירוק, ויהיו חמושים במקלעים, בשריוניות וברובים.

המשטרה הכחולה הפלסטינית תמנה כאלפיים שוטרים, מרביתם [illegible] השטחים. אולם מפקדיהם יבואו מתוניס. צבע מדיהם יהיה באפור כחול. [illegible] של המשטרה הפלסטינית ילבשו מדים שחורים.

הנסיגה מעזה ויריחו תתעכב לעוד כ־3 שבועות בגלל קשיי התארגנות

מאת און לוי, שליחנו לקהיר

מפות איזור רצועת עזה ואזור יריחו המעודכנות הודפסו בסוף השבוע בישראל והובאו אמש לקהיר, שם נפתח אתמול סבב השיחות ה־22. הצדדים מדווחים על אווירה עניינית וציפיה דרוכה לסיום המשא ומתן הארוך.

המפות מפרטות את אזורי השליטה הישראלי והפלסטיני ברצועת עזה, והן יוצגו היום בפני כינוס המדינות התורמות המתקיים בקהיר.

סבב זה נועד לסכם סופית את הסדרי האוטונומיה בעזה וביריחו. במהלכו יכנסו המשלחות לסכם את הבעיות שעדיין נותרו פתוחות בוועדה הבטחונית ובוועדה המשפטית, ולאגד את כל המסמכים של הוועדות השונות לכלל מסמך אחד מסכם, שיהווה את ההסכם.

בקהיר נמשכו אתמול ההכנות לקראת טקס חתימת ההסכם שייערך בבניין הקונגרסים הגדול שבמרכז קהיר. בטקס יטלו חלק ראשי 40 מדינות, בהם המדינות התורמות ומספר נציגים ממדינות ערב, ובכלל זה שרי החוץ של סעודיה, תוניס, אלג'יר ומדינות המפרץ. כמו כן זומנו לטקס כל השגרירים השוהים בקהיר ונציגי תקשורת מכל העולם.

טקס החתימה אמור להיערך ביום רביעי בשעה 11.00 בבוקר שעון ישראל, במעמד נשיא מצרים חוסני מובארק, ראש ממשלת ישראל יצחק רבין, מנהיג אש"ף יאסר ערפאת ושר החוץ האמריקאי וורן כריסטופר. הוזמנו לטקס כל שרי ממשלת מצרים.

הסבב ה־22 נפתח אתמול במפגש בארבע עיניים של ראש המשלחת הישראלית אלוף אמנון שחק וראש המשלחת הפלסטינית ד"ר נביל שעת'. לאחר מכן המשיכו הוועדות הבטחוניות והמשפטיות בעבודתן מהשבוע שעבר. הוועדה המשפטית עסקה בהמשך ניסוח הסמכויות המשפטיות של שני הצדדים באיזורי האוטונומיה בעזה וביריחו. בתום יום הדיונים נמסר כי בוועדה נרשמה התקדמות בכל הנושאים בהם עסקה.

הוועדה הבטחונית עסקה בעיקר בנושא שטח הים הטריטוריאליים באיזור חוף עזה, וכן ברצועת החוף העוטפת את אזור גוש קטיף, רצועת חוף שאורכה 14 קילומטר ועל פי בקשת הפלסטינים בכוונתם להמשיך ולהשתמש ברצועת חוף זו לצרכי דיג, שיט ולחופי רחצה.

במהלך סוף השבוע הסמיכה הנהגת אש"ף בתוניס את ד"ר נביל שעת' וחברי משלחתו לסכם את ההסכם הסופי ולהביא לגמר המשא ומתן.

היום יימשכו הדיונים בשתי הוועדות ומחר בשעות הערב צפוי להגיע לקהיר ראש הממשלה ושר הבטחון יצחק רבין לפגישת עבודה עם יו"ר אש"ף יאסר ערפאת, שיגיע אף הוא רק מחר לקהיר. במרכז דיוני השניים יעמדו שני נושאים: גודל אזור יריחו הנתון עדיין במחלוקת וכן נושא הצבתו של שוטר פלסטיני במעברי הגבול.

חבר במשלחת הישראלית אמר אמש כי (המשך בעמוד 2)

הקונגרס הלאומי מוביל בדרא"פ: 54% — במניין 20% מהקולות

מאת אמיר נוימן. יוהנסבורג

הקונגרס הלאומי האפריקאי, בראשות נלסון מנדלה, הוא כצפוי המנצח הגדול בבחירות בדרום אפריקה.

לאחר ספירת כ־21 אחוז מהקולות מוביל הקונגרס בשליטתו 54.7 אחוז מהקולות, לפני המפלגה הלאומית, בראשות הנשיא דה קלרק, הזוכה לתמיכת 31.8 אחוז מהמצביעים. הקונגרס הלאומי ציפה להשיג תוצאות טובות יותר ואילו הישגה של המפלגה הלאומית הפתיע את רוב המשקיפים הפוליטיים בדרום אפריקה.

הרחק מאחורי שתי המפלגות הגדולות, צועדת במקום השלישי תנועת אינקתה של בני הזולו, שזכתה ב־4.5 אחוזים ואחריה "חזית החירות" של הלבנים הקיצונים הנהנית מתמיכת 3.7 אחוזים.

הקונגרס הלאומי יזכה קרוב לוודאי גם בבחירות לממשלי שבעה מתוך תשעת החבלים של דרום אפריקה. המפלגה הלאומית זכתה בחבל הכף המערבי ואילו אינקתה ניצחה בחבל נטאל.

● ראה עמ' 14

ביקור ראשון של משלחת ישראלית בבירה בקטאר

מקורות ישראליים: תיתכן השגת הסכמה בכמה נושאים של בקרת נשק

מאת דן אבידן, שליחנו לקטאר

משלחת ישראל לשיחות על בקרת הנשק, בראשות מנכ"ל משרד הביטחון, דוד עברי, הגיעה אתמול לנסיכות קטאר שבמפרץ הפרסי. זהו ביקור ראשון בנסיכות זו, באופן גלוי לפחות, של משלחת ישראלית רשמית כה בכירה. במשלחת כעשרים חברים, ומשתתפים בה גם סמנכ"ל משרד החוץ, איתן בן צור, ופקידים נוספים ממשרדי הביטחון והחוץ.

בתשובה לשאלת שליח "דבר" במטוס חברת התעופה של המפרץ הפרסי, שהטיס את המשלחת, אמר עברי כי אינו צופה שבסבב החמישי של הדיונים על בקרת הנשק בדוחה יושגו סיכומים אופרטיביים בנושאים חשובים; אולם הוא צופה שתחול התקדמות במספר נושאים, שבהם הושגו הבנות די מתקדמות בעבר. עברי אמר כי עצם העובדה שהמשלחת הישראלית בראשותו נמצאת בקטאר, מלמדת על ההתקדמות המהותית שחלה בהתקרבות בין ישראל לעולם הערבי. "אפילו לפני כמה חודשים עוד לא האמנתי שאגיע לקטאר, לא כל שכן לפני עשר או חמש שנים", אמר.

מקורות במשלחת הישראלית אמרו לשליח "דבר" כי יתכן שבסבב השיחות הנוכחי תושג הסכמה בין הישראלים לערבים בכמה נושאים, שסביבם הושגה התקדמות רבה יחסית בדיונים הקודמים. בין הנושאים הללו:

- ● הקמת רשת תקשורת באמצעות מחשבים בין ישראל למדינות הערביות הנוטלות חלק במשא ומתן על בקרת הנשק. מרכזה של רשת תקשורת זו, אם תושג עליה הסכמה, ייקבע בהאג. המודל לחיקוי הוא רשת התקשורת שהיתה קיימת בין מדינות נאט"ו למדינות ברית ורשה.
- ● סידורים משותפים לחיפוש והצלה בים של ספינות תועות או ספינות בסכנה.
- ● עריכת "הצגה" משותפת של חילוץ ספינות בים התיכון.
- ● אפשרות לעריכת מפגש בין מפקדי חיל הים של ישראל ומדינות ערב הנוגעות בדבר.
- ● חילופי מידע בנושאים בטחוניים שונים, כמו מבנים של מערכות ביטחון, תקציבי הביטחון ופרסומים צבאיים.
- ● הודעות מוקדמות על פעילויות צבאיות, בעיקר תרגילים.

כל אלה אמורות להיות הבנות כולל מסגרת לבניית אמון בתחום הצבאי בין ישראל למדינות הערביות הנוטלות חלק במשא ומתן הפלסטינים. מדובר ב־12 מדינות, הכוללות את מצרים, ירדן, סעודיה, נסיכויות המפרץ הפרסי, ומדינות המאגרב. סוריה ולבנון לא משתתפות במשא ומתן הרב־צדדי. עברי אמר לשליח "דבר" כי כל עוד סוריה לא תיטול חלק במשא ומתן על בקרת הנשק, תוצאותיו תהיינה מוגבלות, כי סוריה מהווה גורם צבאי ראשון במעלה באזור.

משלחת ישראל תנסה גם להביא, בסבב השיחות הנוכחי, לגיבוש הצהרת עקרונות שתגדיר את שאלת יחסי השלום והביטחון בין המדינות המשתתפות במשא ומתן על בקרת הנשק. סוגיית הצהרת עקרונות כזו נוסחה ברובה כבר במפגשים קודמים, שהתנהלו בצורת סדנאות דיונים כלליים, אך עדיין מתנהלים חילוקי דעות בין ישראל לערבים על נקודות שונות בהצהרה זו. עתה ייעשה מאמץ להתגבר על המחלוקות הללו.

צפוי שהמשלחות הערביות יגיעו היום לקטאר לקראת פתיחת הדיונים מחר בבוקר. יתכן שירדן, שמגלה פתיחות בשאלת סידורי בקרת הנשק, תיוצג רק על ידי משקיף, עקב אי הסדרת הסרת ההסגר הבינלאומי מעל נמל עקבה בינתיים. תפקיד חשוב ממלאת במשא ומתן המשלחת המצרית, בראשות ראש לשכת שר החוץ המצרי נביל פהמי. הוא מקדם בדיונים את התפיסה הערבית, שישראל צריכה להסכים לפיקוח על הנשק הגרעיני שלה ולפירוקו, כבר מראשית הסדרי פירוק הנשק האזוריים. ישראל דוחה תפיסה זו על הסף, ותובעת להתחיל בצעדי בניית אמון פשוטים יותר.

נסיכויות המפרץ הפרסי וכן תוניסיה ומרוקו פתוחות להשגת סידורי בקרה על הנשק. סעודיה בולמת מגמה זו במידה מסויימת, מתוך רצון לא להחזיק בהבנות אפשריות עם ישראל בתחום הצבאי. זאת כדי לא לכבול את סוריה בעתיד בהבנות שלא יהיו מקובלות עליה, כשתצטרף למשא ומתן על בקרת הנשק.

ועדי עובדים גדולים: אם ייבחר רמון לא נשתף פעולה; נקים ארגון חדש

רמון: ועדי העובדים ישתפו פעולה מיד לאחר שאבחר

מאת אפרים דוידי

"לא נשתף פעולה עם רמון אם הוא ייבחר למזכ"ל ההסתדרות", אמר אתמול יו"ר ארגון עובדי חברת החשמל, יורם אברקוביץ, והוסיף: "אם יהיה צורך נקים ארגון עובדים חדש. בעבר כבר דיברנו על האפשרות הזו, ואם יהיה צורך נממש אותה". אברקוביץ השתתף במסיבת עיתונאים שכינסו ראשי הוועדים הגדולים במשק בבית סוקולוב בתל אביב, ובה הביעו הזדהות עם מזכ"ל ההסתדרות חיים הברפלד.

אברקוביץ הוסיף: "מי השותפים מול מפלגת העבודה? ש"ס? יש להם פועלים או עובדים? אני לא מכיר את הנושא שנקרא ש"ס. מרצי היה שם שר שניסה לפרק את חברת החשמל, ולשמחתי הברפלד לא איפשר זאת. הברפלד יש רק אחד, הוא היחידי שגדל איתנו ויודע את נפש העובדים". אברקוביץ הבהיר שהתייחס לשר האנרגיה לשעבר אמנון רובינשטיין.

יו"ר מטה הוועדים ב"עבודה", שלמה אביטן, שהוא גם מזכיר האיגוד הארצי של הימאים הדגיש: "בשבילנו הבחירות הם לא משחק. עבור ציבור העובדים זו שאלה קיומית. הבחירות האלה יקבעו את גורל ההסכמים. זה לא משחק לפוליטיקאים או לתקשורת". לטענתו, הצעתו של רמון בנושאי הפנסיה תגרע מזכויות העובדים ותביא להורדת הפנסיה מ־70 אחוז ל־45 אחוז. הוא אמר, כי ציבור העובדים יצטרך להתמודד מול דמגוגיה זולה של חבורה שהדיבור שלה הוא מקרי בלבד. הוא ביקר את תעמולת הבחירות של רמון. הוא אמר, כי עשרות אלפי דולרים מושקעים בכל מודעה ובסך הכל מדובר במיליוני דולרים. אביטן הוסיף: "מאין בא הכסף? מי מממן זאת? אני מודיע על דעת כולם, כי זו לא תהיה ההסתדרות שנשתייך אליה".

יו"ר הארגון הארצי של עובדי "מקורות", מאיר אלעזרי אמר, כי העיתונות לא מצאה לנכון לדווח על הפעולות הטובות שהברפלד עשה עבור העובדים, כמו שיפור התדמית של קופת החולים, חתימה על הסכמי השכר ועצירת ההפרטה".

מזכירת הסתדרות האחיות אילנה כהן אמרה כי יש צורך בשינויים בהסתדרות, אך אדם לא יכול לבוא מבחוץ ולדלג על שלבים, כשם שעובד אינו יכול להפוך למנהל עבודה אם לא רכש נסיון קודם לכן. כהן אמרה, בתשובה לשאלה, כי רמון אמנם סייע לאחיות במו"מ על הסכם השכר האחרון, שנחתם איתן כשהיה שר הבריאות, אך "אני מכירה את הברפלד בשעות הקטנות של הלילה, כשהוא יושב ודואג לעובדים שהסכמים שייחתמו איתם גם יכובדו".

יו"ר ארגון עובדי תע"ש, חיים צוריג אמר כי בין הברפלד לבין העובדים יש "כימיה". "איך ניתן אמון באדם שבגד בתנועה שלמה ואינו מכיר במהלכים דמוקרטיים?" שאל. גם יו"ר ועד עובדי משרד הביטחון, איציק בלוך, הביע תמיכה בהברפלד ("אני מכיר אותו מאז שהייתי חייל בסדיר והוא היה אותו עובד צה"ל") (המשך בעמוד 2)

המרצים באוניברסיטאות שובתים שוב; מתקיימים בחינות ותרגילים

מאת יעל פישביין

ארגוני הסגל האקדמי משביתים היום את ההוראה באוניברסיטאות ליום אחד. השביתה היא במחאה על נסיגת האוצר וראשי ההשכלה הגבוהה והנהלות האוניברסיטאות מהסכמים שנערכו עם תום השביתה. לא יתקיימו לימודים, אך הבחינות, המעבדות והתרגילים הניתנים על ידי תלמידי התואר השני יתקיימו כסדרם.

בהודיים תקיים המועצה המתואמת של ארגוני הסגל האקדמי פגישה כדי להחליט אם לחדש את העיצומים ואת השביתה שנמשכה 75 יום והסתיימה לפני כחודש. ארגוני הסגל מאשימים את האוצר, את ועד ראשי האוניברסיטאות ואת הוועדה לתכנון ולתקצוב שליד המועצה להשכלה גבוהה בהפרת הסכמים בעל פה שנערכו בנוגע לחישוב תוספות ותק, חישוב זכאות לקריטריוני מיסוי בשבתון, הטבות ותבלאות שכר שהובטחו לסגל הזוטר וכן התניית תוספת שכר יהודיות באישור מוקדם של הקריטריונים לתוספות אלה על ידי ראשי הוועדה לתכנון ולתקצוב.

יו"ר הסגל בתל אביב, פרופ' אריה בראונשטיין, כינה את הצדדים שנשאו ונתנו בשביתה מול הסגל "סוחרי סוסים", ואמר "עם סוחרי סוסים כאלה אפילו על הסכם חתום אי אפשר לסמוך". פרופ' זוהר שביט מאוניברסיטת תל אביב אמרה כי הנסיגה מההסכמים גרמה לאווירה של משבר בין הסגל לבין הנהלות האוניברסיטאות ולהפרת יחסי האמון.

ביקורת קשה ביותר הופנתה כלפי פרופ' אמנון פזי, יו"ר הוועדה לתכנון ולתקצוב, בשל נסיונו להתערב בקביעת הקריטריונים לתוספות היהודיות שהובטחו. לטענת אנשי הסגל צעדו מהווה פגיעה בחופש האקדמי ונסיון התערבות גם בהחלטות הסנטים. פרופ' בראונשטיין טען כלפי פזי: "הוא רוצה להפוך לקומיסר של ההשכלה הגבוהה ולהרחיב את שליטת המדינה על האוניברסיטאות". פרופ' רוזי דמיאל אמר: "אני מאשים את עצמנו. הולכנו שולל על ידי אנשים שבאו מתוכנו. עלה להם השתן לראש". פרופ' בלך אמר: "אני עדיין מתאושש מהתדהמה. חשבתי שיש לי עסק עם ג'נטלמנים".

בתגובה מסרו ועד ראשי האוניברסיטאות והוועדה לתכנון ולתקצוב כי טענות ארגוני הסגל הן בגדר פרשנות. הם הפנו אותם לבית הדין לעבודה, שהוא הגוף המתאים לפירוש הסכמי עבודה. כמו כן מסרו כי הניסיון להשבית מחדש את האוניברסיטאות בגלל מחלוקת על פרשנות הוא תמוה, והאשימו את ארגוני הסגל כי לא היו מוכנים לנסות ליישב את חילוקי הדעות שהתעוררו בדבר פרשנות ההסכם. "אנו סבורים כי ראשי ארגוני הסגל מנסים להגדיל את התוספות שסוכם עליהן על ידי מתן פירושים בלתי מקובלים, שלא סוכמו כלל בזכרון הדברים". אנשי הסגל דחו את התגובה וטענו כי יסודה בשקר.

השכונה זה לא מה שהיה פעם

הולכים לניהול עצמי מול הרשויות! הצעת "חוק ועדי שכונות" בדרך!

האגף לקהילה וחברה בהסתדרות מעודד פעילות קהילתית ושכונתית בכל התחומים, לשיפור איכות החיים ולסיפוק צרכי התושבים. אנו יזמנו חוק ועדי שכונות (תיקון פקודת עיריה) המוצג כעת לכנסת (לאחר קריאה טרומית), אשר יעניק מעמד חוקי לוועדים ויסדיר את בחירתם, פעילותם ותקציבם.

עוד אין לכם מרכז לפעולה שכונתית? ההסתדרות יוזמת הקמת מקבייצים-מרכזים קהילתיים בניהול ציבורי, עם מעורבות גבוהה של התושבים בניהול.

תקשורת מקומית אתכם? המכללות לתקשורת מכשירות אתכם לכתיבה והפקה מקצועית לרדיו, לטלוויזיה ולעיתונות המקומית.

צריכים ייעוץ משפטי? סטודנטים ומתמחים למשפטים יעניקו ייעוץ בנושאי שכונה וקהילה - חינם.

מחפשים חוגים ושעורי עזר? במקבייץ תמצאו שפע פעילויות פנאי והעשרה לכל הגילים ובכל התחומים.

רוצים להיות פעילים? המכללות הקהילתיות מכשירות מנהיגות מקומית ומקנות לכם כלים להתמודד עם מיגוון בעיות.

השינוי מתחיל בקהילה

למידע על השירותים בשכונתכם צלצלו בימים א'-ה' בין 9:00-16:00 6953438, 03-6969292

האגף לקהילה וחברה
ההסתדרות הכללית

"אנשאללה, זה יקדם את השלום", אמרו בקטאר למשלחת הישראלית

מאת דן אבידן, שליחנו לקטאר

לישראלי הנוחת לראשונה במפרץ הפרסי זו בוודאי חוויה מרגשת. לא כל שכן למי שעקב בכסף שנים אחר המתרחש באזור זה דרך דפי העיתונות הערבית. ההתרגשות אחזה בנו כבר בעליה על מטוס חברת התעופה של נסיכויות המפרץ ("גאלף איר") בקאהיר, עם כרטיס עליה למטוס בכתב הברה ערבית, שעד כה לא כבה בה משלחת ישראלית רשמית בבירה בלווית כתבים. הדיילות היו כרובן זרות. הטייס מהודי, נעים הליכות שהיה קצת נבוך מהמעמד, אך הסכים בסופו של דבר לומר בל"גלי צה"ל": "בוקר טוב ישראל". הנוסעים הקטארים והבחריינים במטוס קיבלו בדרך כלל בברכה את הישראלים. נוסע אחד, מצרי, גילה יחס עויין מובהק כלפינו, בגלל השקפותיו האסלאמיות הקנאיות: "אין מקום לשלום בין המוסלמים ליהודים הבוגדניים", אמר לי.

ממשלת קטאר נקטה צעדים יוצאים בנגד הרגיל כדי להבטיח את שלום חברי המשלחת, העיתונאים הנלווים אליה, ואת הצלחת מסיבתם כאן. בתחילה, בשיחות הבנות עם משלחת החלוץ הישראלית בשבוע שעבר, גילו הקטארים יחס קפוא קבעה כלפי רעיון האירוח של משלחת ישראלית גדולה וכבידה על אדמתם. אתמול הם "נפתחו" כליל כלפי האורחים מישראל וסייעו להם בכל.

המשלחת התקבלה בחדר האח"מים בשדה התעופה של דוחה בירת קטאר, על ידי משלחת מטעם מחלקת הטקס במשרד החוץ הקטארי. בתשובה לשאלתי אמר לי אחד מפקידי משרד החוץ כי ממשלתו שמחה להזדמנות שניתנה לה לארח משלחת ישראלית רשמית במסגרת המשא ומתן על בקרת הנשק. "אנשאללה זה יקדם את תהליך השלום באזור, המתגלגל קמעה בעצלתיים" – אמר לי הפקיד.

חברי המשלחת והעיתונאים הוסעו ברכבים קטאריים ממשלתיים למלון "שרטון־דוחה" המפואר הבנוי בצורת מעין פירמידה. הכביש הראשי בדוחה נסגר למשך כשעתיים לתנועת כלי רכב במסלול משדה התעופה לבית המלון, מרגע שהמשלחת נחתה בשדה התעופה בדוחה. לאחר השלמת סידורי הביטחון הסבוכים לקטאר הוסעו חברי המשלחת והכתבים במיניבוסים במהירות רבה לבית המלון, כשהם מאובטחים בכמה ג'יפים של הבולשת המקומית שהקיפו את המיניבוסים משני צדי הדרך. הבלשים האיצו בנהגים להגביר את מהירות הנסיעה, מחשש פן יאונה רע לאורחים מישראל. בית המלון הוקף בשמירה מאסיבית הכוללת כלבי גישוש, לכל עיתונאי הוצמדו שומרים קטאריים שלא מאפשרים לו לנוע לבדו לשום מקום. המלון הוקף גם באנשי צבא. הכל מתוך חשש לשלום האורחים, למרות שאין פעילות טרוריסטית מוכרת בקטאר.

במטוס חברת 'גאלף־אייר' שבו טסה המשלחת הישראלית לקטאר מקאהיר, אמר לי סוחר אמיד מנסיכות בחריין הסמוכה לקטאר – כי הוא תומך בביקור המשלחת הישראלית בנסיכות זו, בתנאי שהדבר יהיה שלב להשגת הסדר שלום כולל במזרח התיכון, בלי לנגוח שום צד ערבי. הוא גילה עניין בנעשה בישראל וקצת חש נבוך לשוחח לראשונה בחייו עם כתב ישראלי. נוסע אחר במטוס מקטאר עצמה, סרב להתייחס לביקור המשלחת הישראלית בנסיכות מרוב השתוממות ומחשש פן הוא נתון למעקב.

הטייס מבחריין, אמין דאגר, החליף מלים עם אלוף (מיל.) דוד עברי שבא לבקרו בתא הטייס. בתשובה לשאלתי מהי הרגשתו, אמר הטייס הבחרייני כי הוא מנוע מלצאת בהצהרות רשמיות, אך כערבי הוא שבע רצון שנפל בגורלו להטיס משלחת ישראלית בכירה לראשונה לנסיכות קטאר. דוד עברי אמר ל"דבר" כי הוא מתרגש קמעה מהחוויה. עברי השקיף מתא הטייס לעבר חופי מצרים אל מול הגבול הסעודי, והצביע על בסיס חיל האוויר המצרי בדרדרה שממנו תקפו מטוסים מצריים בסיס של חיל האוויר במלחמת יום הכיפורים והופלו. כמו כן התרגש למראה האי שירוואן שנכבש בשעתו בעזרת מסוקי צה"ל, ולמראה ראס־מוחמד. זכרון הקרבות נגד המצרים ויופי הטבע באזורים אלה ריגש אותו יותר מהטיסה מעל שמי סעודיה, כרבים.

הטיסה לדוחה בירת קטאר נמשכה קרוב לשלוש שעות, במטוס בואינג־767. הקטארים, אנשים לבביים, לבושי גלאביות לבנות ועטורי כאפיות בלבן. אנשי משרד החוץ קיבלו את פנינו. אנשי הבולשת השומרים עלינו לובשים כאפיות ברוויות אדומות. הקטארים רגישים לכבודם ונפגעים במהרה, אך הם שופעים רצון טוב לסייע לישראלים בכל דבר. שליט הנסיכות אף הסכים לארח את המליאה הישראלית העיתונאית באופן חלקי על חשבונו. העיר דוחה נקיה להפליא. ארמון האמיר שיח' חמד בן חליפה אל־ת'אני משתרע בלב העיר על פני שטח רחב, והוא מואר בשפע אורות.

להיום מתוכנן סיור בדוחה ופגישה עם נציגים מתושביה. הרושם הראשוני הוא, שהישראלי הדובר ערבית מתקבל כאן ברוח טובה ובכבוד, אך גם בחשדנות ההולכת ומתפוגגת תוך כדי השיחה עם בני המקום.

פועלי הרי"ש במצעד 1 במאי, אתמול (צילום: גדעון מלרמן/ ישראל סאן)

ראשי המתיישבים בגולן קיימו הפגנה סוערת נגד תוכנית הנסיגה

המפגינים הבעירו צמיגים ונאבקו עם השוטרים; אמרו כי בימים הקרובים יחריפו את צעדי המחאה

מאת שמעון וייס

ועד יישובי הגולן וראשי היישובים באזור החליטו להחריף את המאבק ולהגביר את פעולות המחאה נגד הממשלה ונגד תוכנית הנסיגה מרמת הגולן. אתמול השתתפו עשרות מתושבי האזור, בהם חברי קיבוצים ומושבים, בהפגנה בצומת בית המכס.

המפגינים כללו את ראשי האזור, יהודה וולמן, ראש המועצה האזורית, סמי ברלב, ראש המועצה המקומית קצרין, יהודה הראל, מראשוני המתיישבים ופעילים אחרים. הם חסמו את גשר בנות יעקב ואת הכביש העולה לרמת הגולן במחאה על תוכנית הנסיגה בשלבים של הממשלה.

המפגינים נשאו כרזות תמיכה בהמשך ריבונות ישראל בגולן ושלטים המגנים את ראש הממשלה, יצחק רבין. כמו כן הבעירו צמיגים ופרצו עימותים בין המפגינים לבין כוח המשטרה המתוגבר, שכלל את יחידת הסדר המרחבית. השוטרים נאלצו לפזר את המפגינים בכוח. אך המפגינים שבו וחסמו את הכביש, וקבוצת נשים כבלה עצמה באזיקים ובשרשראות והתיישבה על הכביש.

במהלך ההפגנה נשאו ראשי הוועד והרשויות דברים נגד ראש הממשלה והזכירו כי הוא הבטיח שלא לסגת מהגולן בשום תנאי. כמה מההתבטאויות כלפי ראש הממשלה היו קשות, בהן גם התבטאויות של חברי מפלגת העבודה בגולן. רק לאחר כשעה וחצי של מאמצים הצליחה המשטרה לפנות את המפגינים מהכביש והצומת, ולהשיב את הסדר והתנועה על כנם.

יצוין כי במקום נכחו גם נציגי כלי תקשורת מכל העולם, המגלים עניין במתרחש באזור בעקבות המגעים בין ישראל וסוריה. ראשי ועד יישובי הגולן אמרו כי בימים הקרובים יחריפו את צעדי המחאה.

ה־1 במאי צויין בעצרות ובהפגנות

אות נותן השירות בהסתדרות הוענק במעמד יו"ר הכנסת והמזכ"ל הברפלד

מאת אפרים דוידי ומוחמד חליליה

האחד במאי צויין באירועים שונים ברחבי הארץ. בתל־אביב התקיימו שתי הפגנות: של הנוער העובד והלומד ושל ה"רשימה המשותפת היהודית־ערבית". בבית סוקולוב בתל־אביב התקיימו שני דיונים בסוגיית ההסתדרות, אחד של ה"קואליציה החברתית" והשני של "הרשימה המשותפת היהודית־ערבית". במעין חרוד נערך "פיקניק" בהשתתפות כמה אלפי חברי המפלגה הדמוקרטית הערבית.

החוגגים במעין חרוד, מרחבי הארץ, קיימו טקס חגיגי בו עמדו הדוברים על חשיבות ההליכה של המפלגה הדמוקרטית הערבית בבחירות להסתדרות עם מפלגת העבודה, כדי "לחסום את הניסיון להשתלטות הימין על בית הפועלים ומבצרם". הדוברים קראו לפועלים הערביים "לא להצביע לרשימתו של חיים רמון, ולחזק את תנועת העבודה". המתכנסים הדגישו על תמיכתם בהסכם שיחתם ביום רביעי בין ישראל לפלסטינאים וקראו לממשלה לזרז את התהליך המו"מ עם הסורים.

בתל־אביב נערכה הפגנה של ה"רשימה המשותפת היהודית ערבית" ברחוב דיזנגוף, בהשתתפות כ־1,500 מפגינים, רובם תומכי חד"ש.] נערכה עצרת ססגונית. בין המפגינים בלטו צעירים נושאי דגלים אדומים, וכרזות עליהן נכתב "יחי ה־1 במאי", "שלום ישראלי־פלסטיני", ועוד. בין המפגינים בלטה קבוצה של צעירים ממפ"ם השומר הצעיר ומפגינים שלבשו חולצות עם הסיסמאות של מרצ.

לפני ההפגנה שהסתיימה בכיכר מלכי ישראל התקיימה עצרת בשדרות בן־גוריון, בה לקחו חלק יו"ר ה"רשימה המשותפת", בנימין גונן, אשר תקף במלים קשות את הברפלד ואת רמון בגלל יחסם ל־1 במאי. עוד אמר גונן: "יש השוכחים שדווקא הדגל האדום הונף אל גג הרייכסטאג ב־1945, וזה היה המסמר האחרון בארון המתים של הפאשיזם". הוא גם קרא להפסיק את הסגר ולתת לעובדים הפלסטינים לשוב למקומות העבודה בישראל.

סגן מזכיר מועצת פועלי נצרת, סוהיל דיאב, מחה בעצרת על שרוב החברים הערבים של ההסתדרות לא יוכלו להצביע עבור נציגיהם בישוביהם, בוועד מועצת פועלים.

מנהיג הרשימה "כולנו למען יפו", עו"ד נסים שאקר, קרא להניף מחדש את הדגל האדום ולהביע תמיכה במאבקי העובדים ביחוד בשביתתם של העובדים הסוציאליים.

כמדי שנה התקיימה הפגנה ברחבת הסינמטק בתל־אביב של תנועת הנוער העובד והלומד. בהפגנה לקחו חלק מאות מחברי התנועה שהניפו דגלים אדומים ודגלי הלאום.

אות השירות

באירוע נוסף לציון ה־1 במאי הוענק אמש "אות נותן השירות המצטיין בהסתדרות לשנת 1994", במעמד יו"ר הכנסת שבח וייס ומזכ"ל העבודה חיים הברפלד, בבית ההסתדרות המורים בתל־אביב. עשרות המצטיינים מכל הארץ זוכו באות השירות הם: רוזה מולאי, רודי כהן, ד"ר ביבי כרמל, צוות מעון נעמת באזור הקרואנים בת הגור, אתי גור, צוות האגף לביקורת ועדים במשרד מבקר ההסתדרות, סלאח מוחמד, יעקב גבאי וצוות חדר הלידה בבית החולים יוספטל. בטקס השתתפו חברי הוועדה הבוחרת, בני משפחות וחברי הזוכות והזוכים, באות. יו"ר הכנסת פרופ' וייס שיבח את פעילות ההסתדרות וציין, כי בתור מי שלא צמח במנגנון הזה הוא התאהב בהסתדרות והצטרף אליה. "אינני בז לאנשים אפורים העושים מלאכתם נאמנה. אפור הוא צבע יפה", אמר, וקרא לחיים הברפלד להפסיק להתנצל, שכן אין להסתדרות על מה להתנצל.

מזכ"ל ההסתדרות חיים הברפלד אמר, כי בעוד יריביו רוצים להוציא את חג הפועלים המתקיים ב־1 במאי ומשמיצים אותו בשל כך – "הוא בא להגנה את היום הזה ולציין בו את הישגיהם של הפועלים ותרומתם העצומה לחברה. "נכון שאנו אפורים ולא מתלהבים מחיים חדשים, שיהפכו אותנו לחיים ישנים ויהרסו את כל שבנינו", העיד. כן השמיע דברי שבח על עבודת הפועלים והמיתור על זכרי הפרס. בירכו גם מזכיר מועצת פועלי תל־אביב גרשון גלמן, מזכ"ל נעמת דבורה מאיר ויו"ר האגף למינהל ומשאבי אנוש מאיר גת. הינחה דניאל פאר.

גם בשכם צויין ה־1 במאי. בעצרת שנערכה באוניברסיטת א־נג'אח שבעיר התכנסו מאות פעילים וחברי האיגודים המקצועיים הפלסטינים. בכינוס בלטו נציגים של כל הפלגים הפלסטיניים: פתח, פידא, מפלגת העם (הקומוניסטית לשעבר), החזית הדמוקרטית, החזית העממית והחמאס.

בעצרת אמר מזכ"ל פדרציית האיגודים המקצועיים הפלסטינים בשטחים, שהר סעד, כי הוא מצדד בהסכם עזה־יריחו. הוא גם בירך על האחדות במסגרת העצרת, בה נטלו חלק נציגי כל הארגונים הפלסטיניים, וקרא לשמור על האחדות הלאומית. יחד עם זאת הוא הזהיר ש"מעסיקים פלסטינים מנצלים את המצוקה שיצר הסגר בקרב רבבות עובדים".

החמאס דורשת לשחרר השייח' יאסין ללא תנאי

דמשק (עיד"). – תנועת חמאס דחתה בשבת את תנאי ישראל לשיחרור מייסדה, שייח' אחמד יאסין, ודרשה את שחרורו ללא תנאי.

בהודעה שהועברה בפאקס לסוכנות רויטר בדמשק, ציינה חמאס כי מצב בריאותו של יאסין, הנרצה מאסר עולם בתוספת 15 שנות מאסר על מתן הוראה להריגת ישראלים, הוחמר והיה בסכנה.

שר החוץ שמעון פרס אמר ביום שישי, כי אפשר יהיה לשחרר את יאסין אם יכריז כי הוא מוותר על אלימות נגד ישראלים.

חמאס הגיבה כי הודעה זו "מוכיחה עד כמה טיפשים המנהיגים הישראלים. הם יודעים כי שייח' אחמד יאסין דוחה תנאים אלה שקבעו הישראלים. הוא מעדיף למות בכלא מאשר להסכים לדרישותיהם".

בהודעה נאמר כי "חמאס דורשת את שחרורו המיידי של שייח' יאסין ללא תנאים כלשהם. יחד עם זאת היא מטילה על ממשלת ישראל את האחריות לכל נזק העלול להיגרם לשייח' יאסין או לחייו".

חמאס הבהירה כי מטרתה להרוס את הסכם השלום בין ישראל ואש"ף, המתקרב עתה למימוש.

יאסין אמר בשבוע שעבר כי התנגדות חמאס להסכם השלום תהיה לא־אלימה באזורים פלסטיניים. אך הוא לא הוציא מכלל אפשרות את המשך ההתקפות על ישראלים.

יאסין, המרותק לכסא גלגלים, ייסד את חמאס ב־1987, השנה בה החלה האינתיפאדה.

הממשלה הסמיכה את רה"מ לחתום על הסכם הנסיגה

ברק: יש לסגת במהירות כדי לא לסכן החיילים; רבין: הסגר ימשך למרות ההסכם

מאת מוטי בסוק

הממשלה הסמיכה אתמול, פה אחד, את ראש הממשלה יצחק רבין, ואת שר החוץ שמעון פרס, לסכם את המו"מ עם הפלסטינים על עזה ויריחו תחילה ולחתום על הסכם הנסיגה מאזורים אלו בקהיר ביום רביעי הקרוב.

רבין הבהיר, כי למרות חתימת ההסכם, הסגר על השטחים יימשך, עד שהמצב הבטחוני ישתפר. הרמטכ"ל, אהוד ברק, הזהיר כי הסירוב הפלסטיני לתאום עמדות עם ישראל בשאלות הכרוכות בהעברת השטחים והסמכויות בשטחים לידיהם, עלול לסכן את חיילי צה"ל. הוא המליץ, כי צה"ל יסוג מעזה ומיריחו במהירות האפשרית.

ישיבת הממשלה החלה בסקירה של המפכ"ל היוצא, רפי פלד. לדבריו, השבוע שעבר היה שקט, להוציא רציחת שני החיילים בקניון בירושלים. גורמי הביטחון דיווחו, כי חתימת ההסכם בקהיר השבוע מתקבלת בשטחים באדישות, המהולה בספקנות ...חששות. המגעים בין הפתח והחמאס נמשכים, בעיקר בדרגי השטח ברצועה. ההידברות היא בנושאי פעילות יום־יומית, ולא בנושאים אידיאולוגיים. את זאת מאשרים שני הצדדים להגהות שלהם.

החזית העממית והחזית הדמוקרטית, המתנגדות לתהליך השלום, מתנגדות להידברות זו. החמאס ממשיך להתנגד בתוקף לכל הידברות עם ישראל. מנהיגיו טוענים, כי דבריו המתונים בכיבול של אבו מארזוק, בכיר בארגון, לא הובנו כהלכה בישראל. גם בדברי השייח' יאסין, מנהיג הארגון היושב בכלא בארץ, לא היה שום מיתון. לאחרונה פירסם החמאס הודעה, כי ימשיך לרצוח ישראלים, עד שמספרם יגיע למספר הפלסטינים שנרצחו במערת המכפלה.

בראיון ל"אל אהראם" הקהירי, ב־20.4.94, אמרו בכירים בחמאס, כי ישתפו פעולה עם רשויות האוטונומיה בעזה וביריחו, אבל בכך ישמרו לעצמם את האופציה להמשיך ולרצוח יהודים, בשטחים ובישראל. הגוף המציג את עצמו כזרם הפוליטי, בראשות ד"ר עבד אל שאפי מעזה, תומך בשלום, אולם לא ב"הסכם העקרונות". הוא דורש דמוקרטיזציה באש"ף ושמירה על זכויות האדם בחברה הפלסטינית.

מתאם הפעולות בשטחים, אלוף דני רוטשילד, אמר כי הפלסטיני הממוצע בעזה וביריחו מודאג מאוד ממצבו הכלכלי אחרי נסיגת ישראל. רבים מנסים להשיג אישורים מהמינהל האזרחי מתוך תקווה, כי ישראל תכבד אותם גם לאחר שתיסוג. בשטחים מעריכים, כי תהיה הרבה אלימות, ובעיות אחרות, בעזה וביריחו בתפר שבין יציאת כוחות צה"ל וכניסת המשטרה הפלסטינית. ראשי אש"ף מארגנים כנסים פומביים רבים בשבועות האחרונים, במטרה לשכנע את הציבור הפלסטיני לנהוג בריסון אחרי נסיגת צה"ל.

הרמטכ"ל אהוד ברק, הביע צער על כי התיאום המעשי, שהיה צריך להתחיל לפני כמה שבועות, בין ישראל והפלסטינים, להעברת השליטה בשטח לידי אש"ף, לא התחיל. גם שלוש הוועדות המשותפות, שהיו צריכות לטפל בהעברת השליטה, לא נפגשו עד היום. הוא העריך, כי ייווצר מצב מסוכן בתפר, שכן הפלסטינים יסתובבו עם נשק, וגם חיילי צה"ל יהיו בשטח עם נשק. הפוטנציאל לחיכוכים גבוה, גם כתוצאה מגילויי שמחה אלימה. ברק הציע יציאה מהירה של צה"ל, כדי להימנע מקורבנות שווא.

שר החוץ שמעון פרס דיווח על השיחות שניהל בקהיר בשבוע שעבר. מספר ימים אחרי חתימת ההסכם בקהיר, השבוע, יוכלו המשקיפים הבינ"ל להיכנס לעזה ויריחו, בהתאם ל"הסכם העקרונות". הם יבואו מחמש־שש מדינות, מבין המדינות שהתחייבו לתרום כספים לפלסטינים. על הדרכון הפלסטיני יהיה כתוב "הרשות הפלסטינית", ולא כפי שהפלסטינים דרשו "הרשות הלאומית הפלסטינית". מעבר הגבול ברפיח יהיה פתוח 365 יום בשנה, 24 שעות ביממה. האחראי עליו יהיה ישראלי, ולא פלסטיני כפי שהפלסטינים דרשו. על הבול הפלסטיני יהיה רשום "הרשות הפלסטינית". לא יהיו עליו סממנים פוליטיים, וגם לא מחיר, שכן ישראל מתנגדת למטבע פלסטיני. לא הוכרע אם הפלסטינים יוכלו להשתמש בבול גם במכתבים לחו"ל.

פרס ציין, כי הפלסטינים התחייבו לבטל, בהתכנסות הראשונה של המועצה הלאומית הפלסטינית, את כל הסעיפים האנטי־ישראליים באמנה הפלסטינית. ההסכם הכלכלי, שנחתם בפאריס ע"י שר האוצר בייגה שוחט, ואבו עלא, יצורף להסכם הנסיגה מעזה ויריחו. ישראל דוחה את דרישת ערפאת להיקרא נשיא. הוא ייקרא באנגלית "יו"ר" ובערבית "ראיס".

פרס ציין, כי הסתיים עוד פרק קשה בדרך ליחסים אחרים בין ישראל והפלסטינים, עם מבחנים קשים מאוד בדרך, אולם המבחן האמיתי יהיה בביצוע.

ראש הממשלה רבין אמר, כי הוא התנגד בעבר והוא ממשיך להתנגד גם עתה להקמת מדינה פלסטינית. לדבריו, גוף הסכם הנסיגה טרם גובש. ההסכם יכיל כ־150 עמודים. בשל לחץ הזמנים הוא יובא לאישור הממשלה רק בשבוע הבא, לאחר שייחתם.

רבין הזכיר, כי דבר דומה היה בעת חתימת ההסכמים בקמפ־דייוויד. מאידך, הסכם העקרונות הובא לאישור הממשלה לפני שנחתם. בין ישראל והפלסטינים יש עדיין מחלוקות בארבעה נושאים: שטח יריחו, נושא השוטר על גשרי הירדן, בעיות הקשורות בחוף הדרומי של רצועת עזה ושאלות הקשורות בסמכויות השיפוט של רשויות האוטונומיה.

גם רבין הביע זעם, כי הפלסטינים, בניגוד למוסכם איתם, נמנעים מהעברה מסודרת של סמכויות השליטה בשטחים מישראל לאנשיהם.

רבין הדגיש, כי ערפאת נתן מלה של כבוד לישראל, כי ימשיך במאמציו לספק מידע ערכני על נעדרי הקרב בסולטן יעקב. לדבריו, הם קבורים בסוריה. הוא ינסה להמציא מידע מדויק על מקום קבורתם. מצרים הבטיחה לסייע לישראל באיתור גופות החיילים הנעדרים ממלחמת יום הכיפורים.

במהלך הישיבה התעורר ויכוח בעקבות דברים שאמר הרמטכ"ל בוועדת החוץ והביטחון של הכנסת ובישיבת הממשלה. הרמטכ"ל אמר כי לאש"ף, לחמאס ולפלסטינים תוכניות ארוכות טווח להקים מדינה עצמאית, שתכלול גם את ירושלים, ותנסה לממש את זכות השיבה. מדבריו לא היה ברור, אם הוא מדבר על תוכניות קונקרטיות, או על חלומות לעתיד לא ידוע. מספר שרים, כמו אורה נמיר, מתחו ביקורת על הדברים. רבין ציין, כי גם בקדנציה הראשונה שלו כראש ממשלה נתן לרמטכ"ל ולראש אמ"ן להתבטא בחופשיות בפורומים כמו הממשלה או ועדת החוץ והביטחון של הכנסת, גם אם לא הסכים לדעתם. הוא ציין, כי הרמטכ"ל בשנות השבעים הזהיר את ועדת החוץ והביטחון ממלחמה קרובה עם מצרים ומסכנה למלחמה עם סוריה, למרות שהוא סבר אחרת.

רבין ציין, כי הוא אינו מקבל את דעתו של הרמטכ"ל בנושא ההשוואה בין אש"ף והחמאס. אש"ף משתתף בתהליך המדיני, החמאס מתנגד לתהליך. אש"ף מעוניין בהסכמים עם ישראל, החמאס מתנגד ופועל נגד ישראל בדרך המאבק המזוין.

שר התיירות, עוזי ברעם, אמר כי על הממשלה לומר באומץ לציבור כי ההסכם יוביל להקמת ישות פלסטינית עצמאית. לדבריו, יש להמשיך לנסות להגיע עם סוריה להסכם שלום כולל, שמשמעותו ויתורים גדולים מצד ישראל בתחום הטריטוריאלי. מרבית הציבור בארץ אינו חושש ממתן הגדרה עצמית לפלסטינים ומויתורים טריטוריאליים גדולים ברמה, אם הדבר לא יפגע בבטחון המדינה.

רפול וביבי קוראים לבחירות: 'המו"מ על הגולן – שקר פוליטי'

(עו). חברי הכנסת בנימין נתניהו ורפאל איתן אמרו אתמול כי המשא ומתן על הגולן הוא השקר הפוליטי הגדול ביותר בתולדות המדינה.

השניים כינסו מסיבת עיתונאים במלון הילטון בתל אביב, בה יצאו בקריאה משותפת לקיים בחירות מיד, בטרם ייקבעו עובדות בשטח. ח"כ נתניהו סיפר, כי לפני כשנה הציג בכנסת מפה, בה פירט את תוכנית הממשלה לנסיגה מהגולן. ראש הממשלה הכחיש כוונות אלה, אך היום המפה שהוצגה על ידו תואמת למפה שמציג מזכיר המדינה האמריקאי בפני נשיא סוריה. "בהצעה הקודמת עמדה ממשלת ישראל על טווח זמן של עשר שנים, והיום כבר ירדו לחמש שנים, כלומר, הממשלה ויתרה על הכל ובוצי הזמן", אמר.

ח"כ רפאל איתן אמר, כי בשטחי רמת הגולן וגב ההר ביו"ש צריכה להיות נוכחות צבאית ישראלית, וכי הסורים רוצים בשקט ברמת הגולן בדיוק כפי שאנחנו רוצים בכך. לטענתו, הגבול הזה הוא הגבול השקט ביותר שיש לנו, משום שאנחנו נמצאים במרחק שעתיים וחצי נסיעה בטנק לדמשק.

ח"כ איתן הוסיף: "כשרוצים להרגיע את הציבור בכך שתהיה לנו התרעה, אנחנו צריכים לשאול מי יחליט ביום פקודה, איך יחליט ומי ערב לכך שיחליט נכון ובזמן – ועל כך כמעט שילמנו בקיומנו במלחמת יום הכיפורים". רפול הציג מסמך, שלדבריו נמסר לו לפני מספר שבועות כבסיס למשא ומתן להצטרפות צומת לקואליציה. במסמך נכתב כי "בשום תנאי לא יימסר שטח משטחי ארץ ישראל לשלטון אחר, כולל רמת הגולן, תחוזק ההתיישבות ברמת הגולן ולא יירד אף יישוב מהקרקע".

שני המנהיגים הודיעו, כי לאחר הבחירות להסתדרות יגבשו רעיונות להפיכת החזית הלאומית לגוף אחד. "אנחנו הולכים יחד לבחירות להסתדרות, והדבר זה משקף את הרצון שלנו להגיע לגיבוש מקסימלי, תוך שמירה על הזהות הנפרדת של כל אחת מהמפלגות, עם מועמד אחד לראשות הממשלה", אמר ח"כ נתניהו.

בתשובה לשאלה, אם ממשלה בראשות הימין תכבד את ההסכם שייחתם ביום ד', אמר ח"כ נתניהו, כי הסכמים בינלאומיים יכובדו רק אם גם הצד השני יכבד אותם. ח"כ איתן הוסיף, כי יתכן שהסכם זה טומן בחובו כיליון, ובמקרה כזה כל הסכם שנוגד את האינטרס של ישראל ייפתח לבדיקה מחודשת על פי הבנתה של ממשלה בראשות הימין.

הנסיגה מעזה

(המשך מעמוד 1)

ראש הממשלה יצחק רבין יגיע לקהיר עם סל מבירות וכן הצעות ישראליות לפשרה. אמש דווח על אווירה עניינית בתום יום הדיונים הראשון ועל נכונות של שני הצדדים להביא לסיכומו ולמימושו של ההסכם.

כוחות המשטרה הפלסטינית יגיעו לרצועת עזה ולאזור יריחו באיחור של כשלושה שבועות. כך העריך אמש גורם בכיר במשלחת הישראלית. לדבריו העובדה שהפלסטינים נמנעים מלהתחיל בחפיפה עם כוחות הביטחון הישראלים תביא לדחיה נוספת במימוש ההסכם. הגורם הבכיר העריך כי משך החפיפה הדרוש להתארגנות של הכוחות הפלסטינים הוא לפחות שלושה שבועות.

גורמים שונים בישראל מביעים דאגה מן העובדה שהפלסטינים טרם החלו בחפיפה מול גורמי הביטחון הישראליים בתחומי הביטחון והעברת הסמכויות האזרחיות. לדברי אותם גורמים הפלסטינים עדיין אינם מכירים את הבסיסים והמשרדים הרשמיים וטרם החלו בלימוד הנושאים האזרחיים וקבלת התיקים שיעברו לניהולם.

הגורם הבכיר אמר אתמול כי לפלסטינים יש עדיין בעיות קשות בארגון הכוחות ומינוי המפקדים השונים לכוחות אלה. לדבריו כבר במהלך סוף השבוע הקרוב או בראשית השבוע הבא צפויים להגיע חלק מראשי הכוחות לסיור הכרות עם השטח עליו יקבלו אחריות. על פי הסיכום עם המשלחת הפלסטינית תועבר השליטה הישראלית לידי הפלסטינים בתום 21 יום מיום החתימה. צה"ל יכול אומנם להוציא את כוחותיו בתוך 24 שעות, אולם בשל בעיות ההתארגנות הפלסטינית הנסיגה תארך בין שבועיים לשלושה.

עוד ציינו גורמים ישראליים במשלחת כי בימים האחרונים נקבע כי הכוח שייכנס לשטח יריחו יהיה מכוחות קדאסיה של צבא השחרור הפלסטיני היושבים בעיראק.

ועדי עובדים

(המשך מעמוד 1)

באותו בסיס בו שירתתי", הוא פסל מועמדות למזכ"ל של "מי שלא צמח מהשטח, כמו חיים הברפלד".

במסיבת העיתונאים השתתפו גם נציגים של ועדים מאל־על, התעשייה האווירית, רשות הדואר, הוועד הארצי של עובדי מינהל ומשק בבתי החולים, ועוד. לדברי המארגנים יפורסמו בימים הקרובים שמותיהם של כ־700 ראשי ועדי עובדים מהמגזר הפרטי והציבורי התומכים בהברפלד.

מועמד הרשימה "חיים חדשים" למזכ"ל ההסתדרות, ח"כ חיים רמון, הגיב אמש לדברי אוברקוביץ ואמר כי "זו התבטאות אנטי־דמוקרטית ובולשביקית המעידה על אובדן עשתונות מוחלט של אדם העומד בראש רשימת 'העבודה' בהסתדרות".

לדברי רמון "אוברקוביץ סבור כי הוועדים הם כלי שרת בידי עסקני מפלגתו בהסתדרות". עוד הדגיש רמון כי "אין לי ספק שהעובדים וועדי העובדים ישמחו לשתף פעולה מיד לאחר שאבנר ויחד נפתח בתקופה חדשה".

צ'אנס

עלה – K; לב – 8; יהלום – 10; תלתן – A

מזג האוויר

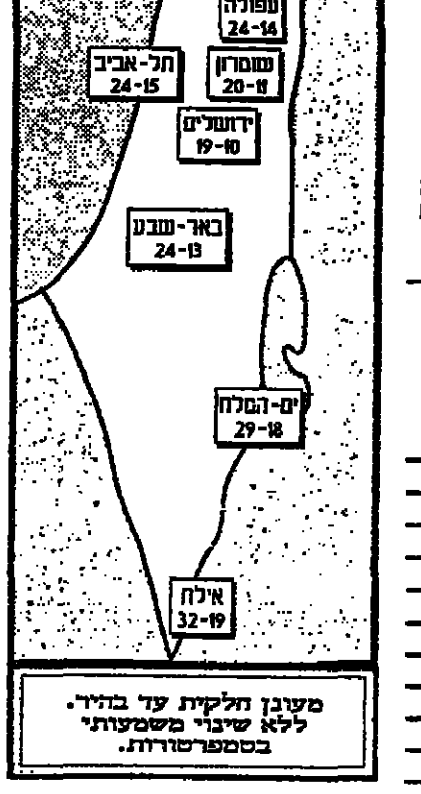

מעונן חלקית עד בהיר. ללא שינוי משמעותי בטמפרטורות.

העבודה
מפלגת העבודה הישראלית – המרכז
מזכיר כללי

ישיבת לשכת המפלגה תתקיים

ביום חמישי כ"ד אייר תשנ"ד, 5.5.94 בשעה 15.00 במרכז המפלגה רח' הירקון 110 תל־אביב.

סדר היום
1. דו"ח מזכ"ל
2. הבחירות להסתדרות ולנעמת
3. שונות

שימו לב למועד הישיבה

נסים זוילי

דבר DAVAR دافار

ההסתדרות הכללית של העובדים בארץ ישראל
עיתון עובדי ישראל

מייסד ועורך ראשון: ברל כצנלסון
עורך ראשי: ד"ר יורם פרי
עורך אחראי: דניאל בלוך

המו"ל: "דבר בע"מ"
נדפס ב"דפוס דבר בע"מ"
המערכת והמנהלה תל־אביב
רחוב שוקין 45 ת.ד. 199, מיקוד 65233
טלפון: 5286141־03 (6 קווים)
פקסימיליה: 294783־03
מחלקת המודעות, טלפונים ישירים
5298032, 5281860, 5286156
פקסימיליה מודעות: 298032־03
טלפון לפניות הציבור 07.30־22.00, 5286141־03

סניפים:
בית "דבר" רחוב שוקין 45 ת"א
טלפון: 5286141, מיקוד: 65233
ירושלים: רחוב הלל 16
טלפון: 256873־02
חיפה: רחוב הנביאים 27
טלפון: 620111־04
רחובות: רחוב הרצל 168
טלפון: 451381־08, 453798־08
הפצה "נור" 377056־03

אסף חפץ התמנה למפכ"ל המשטרה: אתמקד בסיכול ובאוריינטציה התקפית

רבין נפרד מהמפכ"ל לשעבר פלד: "הוא קיבל החלטה אישית קשה ויוצאת דופן"

מאת יורם לוי

צפוף היה אתמול באולם הארועים של משרד ראש הממשלה. רבים באו להיפרד ממפכ"ל המשטרה, רפי פלד ולהשתתף בטקס מינויו והעלאתו בדרגה של המפכ"ל החדש, רב-ניצב אסף חפץ. פרט לראש הממשלה ולשר המשטרה באו יו"ר הכנסת, שר החוץ ושרי ממשלה אחרים, היועץ המשפטי לממשלה ופרקליטת המדינה, קציני צה"ל, ראש השב"כ, ידיד קרוב של פלד, ניצבי המשטרה וסגל שירות בתי הסוהר.

למרות החגיגיות הטקסית הורגשה בחלל החדר אווירה של צער על פרישתו המוקדמת של פלד מתפקידו. ראש הממשלה יצחק רבין ושר המשטרה משה שחל הרעיפו על פלד שבחים והביעו את צערם על עזיבתו.

רבין ציין את הדרך האחראית בה נהג פלד כמפכ"ל, ועל החלטתו להתפטר: "אני מרגיש מידה רבה של אי נוחות באשר לנסיבות בהן קיבל פלד החלטה אישית קשה ויוצאת דופן, שמבטאת יותר מכל את העדפת העניין הכללי על פני העניין האישי".

שר המשטרה משה שחל, שמוליך כבר מפכ"ל שני תוך פחות משנתיים, שיבח את מנהיגותו של פלד וציין את הישגיו ותרומתו למשטרה.

המפכ"ל הטרי אסף חפץ אמר כי בכוונתו לפתח אסטרטגיות של מניעה וסיכול כדי להכין את המשטרה לכל מצב אפשרי. הוא יעשה זאת על ידי שיפור השליטה והגמישות בהפעלת הכוחות תוך קיצור זמן התגובה לכל ארוע, והפעלת יוזמה ואוריינטציה התקפית. חפץ הוסיף כי ברצונו לתת דגש לשיפור כושרם המבצעי של השוטרים.

המפכ"ל הפורש רפי פלד התקשה מאד להסתיר את התרגשותו. הוא חזר והדגיש בנאום הפרידה שלו כי הוא אינו מתחרט על החלטתו להתפטר, אך אמר: "אני פורש היום בצער, פורש באמצע התפקיד, לא השלמתי את כל מה שתכננתי לעשות אבל עשיתי לא מעט".

הוא ניצל את המעמד כדי לפרוס את העקרונות שלפיהם צריך יורשו לפעול: לשמור על איזון בין השקעות בתהליך השלום להשקעת כוחות בתחומי הקו הירוק וכן בין השקעה במשימות הביטחון למטלות המשטרה הקלאסיות. "צריך לעשות אבחנה בין הדחוף לחשוב ולהשקיע בחשיבה ובתכנון ארוך-טווח, כדי לא להיסחף ולתת תשובות יומיומיות לביטחון על חשבון הכנת המשטרה לעתיד".

פלד הזהיר מפני שימוש מיותר בכוח נגד הפרט ונגד הכלל והדגיש את הצורך בהידברות עם כל חלקי האוכלוסיה: "הידברות מושכלת צריכה להיות שלב מקדים לכל פעולה, הידברות נכונה חוסכת פעולה או לפחות מקהה או מחלישה את עוצמתה".

המפכ"ל היוצא קרא לשתף את כלל האוכלוסיה בנטל בטחון הפנים ולהרחיב את הפריסה המשטרתית במגזר הערבי: "בכל שנקדים ליצור את האיזון בין הערבים ליהודים נגיע לתוצאות במחיר זול יותר".

פלד סיים את דבריו בקריאה לשמור על שלמותה של ירושלים.

זמן קצר אחר כך התקיים במטה הארצי מסדר לכבודו של המפכ"ל החדש. בעוד נהגו של חפץ מרכיב את לוחית הזיהוי "מ"ז 1" על מכוניתו של חפץ, התכנס סגל הפיקוד לפרידה קצרה מן השניים. אחר כך יצא פלד מן המטה הארצי, כאורח מן השורה.

"אמא של מפכ"ל"

"אני מרגישה כמו אמא של מפכ"ל, זה יום מאושר בחיי", אמרה פרידקה וילין, אימו של המפכ"ל הטרי אסף חפץ. פרידקה, חברת קיבוץ כפר מנחם, קצת מודאגת: "אני מקווה שהכל יהיה בסדר ושהוא יצליח ואז גם לנו יהיה טוב".

יובל וילין, האח הבכור, מרוצה אבל גם הוא קצת חושש: "זה תפקיד קשה עם הרבה אחריות".

"טיפול כושל בסייענים עלול לפגוע במלחמה בטרור"

מאת מרים פוקס, ניו-יורק

טיפול כושל של וושינגטון בסייענים מארצות זרות עלול לפגוע במאמצי ארה"ב במלחמתה נגד הטרור הבינלאומי. כך כותב השבועון "טיים".

העתון מביא לדוגמא טיפול כושל בו זכה מסייע פלסטיני, אשר תרם ללכידתו של מוחמד ראשיד, טרוריסט פלסטיני, שנלכד ונשפט באתונה ל-18 שנות מאסר.

במשך עשר שנים סייע איש העסקים הפלסטיני, עדנאן עואד, לממשלת ארה"ב במאמציה ללכוד ולהרשיע את המחבל הפלסטיני ראשיד, אשר גרם לפיצוץ במטוס 'פאן אם', ותיכנן לפוצץ את מלון 'הילטון-נוגה' בז'נבה. על מאמציו אלו הוא כונה על ידי חברי סנאט אמריקאי: "גיבור העם האמריקאי".

למרות הסיוע הרב שהעניק עואד לממשלת ארה"ב בלכידת המחבל, העדות שהעיד במשפטו [illegible] הטיפול בו היה כושל. שבע שנים חלפו עד שממשלת ארה"ב העניקה לו [illegible] ועשר שנים עברו עד אשר קיבל את הכסף שהובטח לו עבור שיתוף הפעולה.

בטכס עלוב, בחדר במלון בוושינגטון, הוענקו השבוע לעואד 750 אלף דולר עבור הסיוע. זאת לאחר שעואד ניסה להתאבד, ובדצמבר האחרון אף הגיש תביעה נגד הממשל, בה תבע 15 מליון דולר.

כינוס האביב של ההסתדרות לקידום הדו-קיום

הברפלד: אסייע בהגשמת השלום

(עו). - "ההסתדרות הכללית, ואני בראשה, נותנת את מלוא הסיוע לרבין, פרס ולכל עושי השלום, על מנת להגשים את השלום עם הפלסטינים ועם יתר עמי האזור". כך אמר אתמול מזכ"ל ההסתדרות, חיים הברפלד, ב"כינוס האביב" לקרוב לבבות הדו-קיום בין ערבים ויהודים בישראל.

הברפלד סיפר, שההסתדרות קיימה שיחות עם הפלסטינים ועם מדינות באזור, על מנת להביא למפגש אשר הוליד את טקס החתימה בין רבין לבין ערפאת בוושינגטון. "כשיבוא היום תוכל לספר את הכל, יירשם דף מרשים של ההסתדרות הכללית בקיום השלום", אמר הברפלד.

במהלך הטקס הוענקו פרסים מיוחדים לשישה יהודים וערבים ולארגונים אשר פעלו למען הדו-קיום בין יהודים וערבים. בין מקבלי הפרס: ד"ר יונס אבו רביעה רופא בן השבט הבדואי אבו רביעה, רות דיין אשר פעלה כל חייה לדו-קיום בין יהודים וערבים, מאיר דקל, ח"כ לשעבר חנא חדד, אברהים נימר חוסיין אשר שימש יו"ר ועד ראשי הרשויות הערביות, וכן כמאל מנצור בן הכפר עוספיה.

בטקס נכחו הנשיא לשעבר יצחק נבון, סגן שר הבריאות ח"כ נואף מסאלחה, ראשי רשויות וחברי הוועדה המרכזית של ההסתדרות.

המזכ"ל הברפלד אמר, כי דווקא נוכח הציניות השוררת בימים אלה בחברה הישראלית בכל הקשור לערכי החברה והאדם, טוב עושה ההסתדרות כשהיא מציינת את ה-1 במאי - יום העובדים. "רק אם נדע להיות יותר כוח אחד, איש לא יצליח לשבור אותנו כבודדים", אמר הברפלד.

הברפלד ציין, כי ההסתדרות עשתה מאז כינונה יותר מכל גוף אחר במדינה, לביטול הפערים בין יהודים וערבים ולפיתוח נמרץ של השירותים במיגזר הערבי. "אני ממליץ בפניכם שלא ללכת שולל אחרי מפריחי סיסמאות אשר כל תכליתם עשיית הון פוליטי על גבם של העובדים, וללא כל כוונה לפעול למען העובדים ובני משפחותיהם", אמר הברפלד.

שטרית: מספר מרכיבים בהסכם עם אש"ף מובילים למדינה פלסטינית

"הדברים אינם עולים בקנה אחד עם הקו המדיני של מפלגת העבודה"; לדבריו, גם בהסכם האחרון אין מועד מדויק לביטול האמנה הפלסטינית

מאת מוטי בסוק

שר הכלכלה, שמעון שטרית, אמר אתמול כי הוא מסתייג ממספר מרכיבים בהסכם הישראלי-פלסטיני שנחתם בסוף השבוע שעבר בקהיר, משום שאינם עולים בקנה אחד עם הקו המדיני של מפלגת העבודה.

בהופיעו בכנס של פעילי העבודה בתק"ם, שהתקיים בגבעת חיים מאוחד, אמר שטרית כי הוא תומך במדיניות השלום של הממשלה, וכי זו הדרך היחידה לפתרון הסכסוך הישראלי-ערבי. אולם, הוא מתנגד לכל סעיפי ההסכם שנחתם בקהיר העלולים להביא להקמת מדינה פלסטינית עצמאית. בסעיפים אלו הוא כולל את ההסכמה הישראלית להעניק לפלסטינים סימני ריבונות, כמו דרכון, בולים ואזור חיוג בינלאומי.

לדעתו, ישראל צריכה להסביר בבהירות את יעדי השלום. לדבריו, מקצת ההסכמות שהושגו בקהיר יוצרות עמימות. "יש להעמיד את ההסכם עם אש"ף במבחן בהקדם, ולא להשאיר את הציבור במצב של אי ודאות מתמשך", אמר. שטרית מדגיש, כי גם בהסכם האחרון אין מועד מדויק לביטול האמנה הפלסטינית על ידי אש"ף.

השר לאיכות הסביבה, יוסי שריד, שהשתתף בשיחות בקהיר, אמר בסוף השבוע, כי ההסכם עם הפלסטינים אינו מדבר על הקמת מדינה פלסטינית. "גם אם האופוזיציה תקרא אלף פעמים 'מדינה פלסטינית', זה אינו משנה את המציאות כפי שהיא מתוווה וכפי שהיא תהיה לפחות בשנים הקרובות".

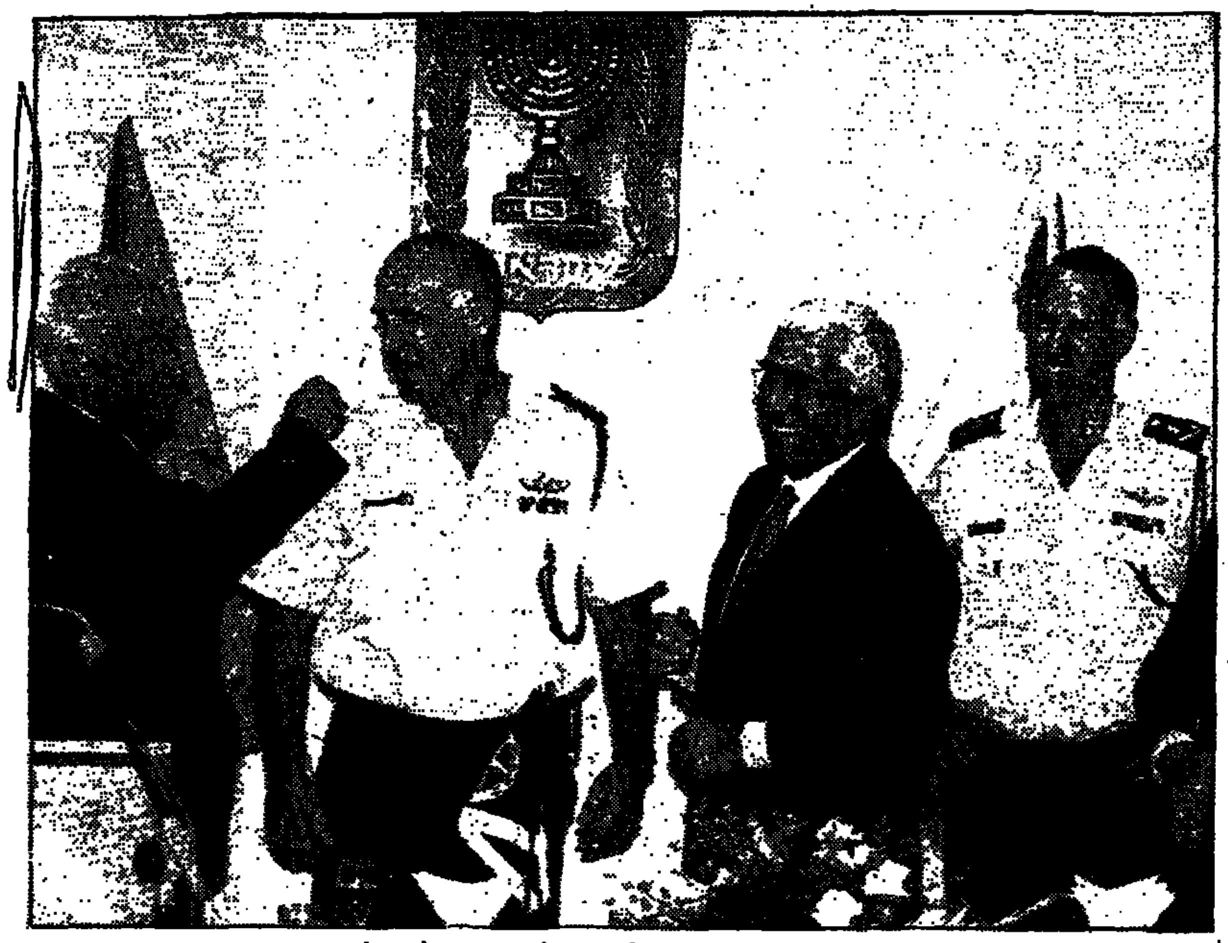

חפץ מקבל את דרגות הרב-ניצב בטקס בהשתתפות רבין, שחל והמפכ"ל המתפטר פלד (צילום: יצחק הררי)

ממשיך לעמוד בראש המשלחת לשיחות עם ירדן

רבין נפרד בחום מאליקים רובינשטיין המתמנה ליועץ משפטי למערכת הביטחון

מאת מוטי בסוק

ראש הממשלה יצחק רבין נפרד אתמול בישיבת הממשלה בחום ממזכיר הממשלה, אליקים רובינשטיין, מזכיר הממשלה בשבע וחצי השנים האחרונות. רובינשטיין יכנס בימים הקרובים לתפקידו החדש, היועץ המשפטי למערכת הביטחון. בד בבד הוא יכהן כעוזר לראש הממשלה וימשיך לעמוד בראש משלחת ישראל לשיחות עם ירדן בוושינגטון.

רבין הזכיר בדברי הפרידה כי רובינשטיין שימש מזכיר הממשלה בשלוש ממשלות, האחדות הלאומית, בממשלת יצחק שמיר ובממשלתו שלו: "הזמן לי להכיר את אלי בתפקידי כשר ביטחון ובתקופה האחרונה כראש ממשלה. אין מלים בפי להביע גם תודה מקרב לב וגם הערכה עמוקה לדרך התפקוד של אלי, בכושר, ביעילות, בהגינות, שהם כה נדירים בסביבותינו". שר המשפטים דוד ליבאי הוסיף "ובחוכמה".

רבין הוסיף: "אני חושב שאלי מייצג עבורי אולי את הדוגמא הטובה ביותר של איש שרות המדינה. הזמן לי להיות איתו בתקופות לא קלות בביקורים בחו"ל. אני חושב שבסעודת הצהרים האחרונה עם קלינטון, בלי האווירה שהוא ידע ליצור, דרך הסיפורים שלו, האווירה היתה לגמרי אחרת. זה יוצר גישה אנושית בהידברויות שלו עם אותם גורמים שאיתם בא במגע כיו"ר הוועדה הירדנית-פלסטינית, עם אפשרות לטלפן באופן חופשי לחיידר עבד אל שאפי, ראש הקבוצה הפלסטינית, ועם ידידות נפש עם אל מג'אלי, שעמד בראש המשלחת הירדנית-פלסטינית והיום הוא ראש ממשלה בירדן. זו יכולת של יצירת קשר אנושי ועניני. הוא מצליח איתם והוא הצליח גם עם כל השרים בממשלה הזאת ובממשלות האחרות". רובינשטיין, בהומור האופייני לו אמר: "זה הרבה יותר קשה".

שר החוץ פרס, היחיד משרי הממשלה הנוכחית שהיה בחתונתו של רובינשטיין, לפני כ-20 שנה, סיכם: "כולנו מצטרפים לברכות".

רובינשטיין סיים את תפקידו לבקשתו. הוא התמנה למזכיר הממשלה ב-1986, כשהיה הציר בשגרירות ישראל בוושינגטון, על ידי ראש הממשלה לשעבר, יצחק שמיר. בתפקיד כמזכיר ממשלה נודע כמעולה, לידען בתחומים רבים, ולבעל הומור יהודי שורשי. עמד במשך כשנה ושמונה חודשים, עד לתהליך אוסלו, בראש משלחות ישראל לשיחות עם הפלסטינים והירדנים. אחרי כן המשיך לעמוד בראש המשלחת הישראלית לשיחות עם ירדן. הממשלה הקודמת מינתה אותו למשנה ליועץ המשפטי לממשלה, אולם ראש הממשלה רבין ביקשו להמשיך בתפקיד המזכיר.

אין זה סוד כי נפגע מהדרך שבה ראש הממשלה ושר החוץ עקפו אותו בתהליך אוסלו. יש הטוענים כי התנגד להסכם, אחרים אומרים כי לדעתו ב"הסכם העקרונות" נעשו יותר מדי שגיאות. לפני מספר חודשים פירסמה לשכת ראש הממשלה הודעה כי רובינשטיין מונה לתפקיד היועץ המשפטי למשרד הביטחון, וכי יכנס לתפקיד בתיאום עם רבין.

לפי שעה ימלא את מקומו של רובינשטיין ממלא המקום הקבוע של כל מזכירי הממשלה האחרונים, ד"ר מיכאל ביה. על תפקיד מזכיר הממשלה מתמודדים מספר אישים. לפי שעה לא ברור מתי יבחר רבין מזכיר חדש. בעוד שבועיים עומד לסיים את תפקידו גם יועץ ראש הממשלה לתקשורת גד בן-ארי. גם במקרה זה לא נקבע עדיין היועץ החדש. בן-ארי יצא בקרוב לניו-יורק כדי לעמוד בראש משלחת הסוכנות היהודית לצפון אמריקה.

אשתו של ערפאת: אנחנו ישנים בחדרים נפרדים

קאהיר (עי"ר). - אשתו של יאסר ערפאת, סוהה, הודתה בראיון שפורסם אתמול כי היו להם סכסוכים קצרים וכי הם ישנים בחדרים נפרדים.

"הוא עדיין רווק", אמרה סוהה על מנהיג אש"ף, לו נישאה בחשאי לפני כשנתיים.

כשנשאלה מה כוונתה, אמרה: "ערפאת יודע כי אינני יכולה לשנות את אורח החיים שלו. יש לו עבודה רבה בשל האחריות הרובצת עליו, ויש לו חדר משלו וגם לי יש חדר משלי".

היא הוסיפה בראיון בעיתון המצרי הממשלתי "אל-אחבאר": "כמובן אנו רבים, אבל מיד לאחר מכן אנו מתפייסים".

סוהה סיפרה כי הידיעות שהיא בהריון, הן "שמועה זדונית... מאז זכיתי לפרסום, פורסמו סיפורים כוזבים רבים אודותיי בעיתונים. זה חלק מהמשחק, אך זה מביך", אמרה.

עוד סיפרה כי ערפאת לעולם איננו מגיש לה מתנות ביוזמתו, אפילו ביום הולדתה או באירועים אחרים. אך כאשר היא מתלוננת על כך, הוא נוהג לתת לה "מתנות המסמלות את המהפכה הפלסטינית".

על השאלה מי לדעתה הגברת הראשונה האידיאלית, השיבה: "הילארי קלינטון".

קיסר ימלא מקום רבין ופרס בעת הטכס בקהיר

מאת מוטי בסוק

שר התחבורה, ישראל קיסר, ימלא השבוע גם את מקומו של ראש הממשלה ושר הביטחון, יצחק רבין, וגם את מקומו של שר החוץ, שמעון פרס, בעת היעדרם מהארץ.

ראש הממשלה ושר החוץ ייסעו באמצע השבוע לקהיר לטכס החתימה החגיגי על ההסכם לנסיגת ישראל מעזה ויריחו. רבין ייסע מחר ויחזור לארץ ביום רביעי. נראה כי פרס ייסע ביום רביעי ויחזור באותו יום. מעריכים כי יצטרפו אליהם שרים נוספים, כפי שייקבע היום בשיחה בין שניהם.

בין השרים ששמם הוזכר אתמול כמי שישתתפו בטכס נמצאים שר האוצר אברהם שוחט, שחתם על ההסכם הכלכלי עם הפלסטינים, השר יוסי שריד, שהשתתף בחלק משיחות ועדת הקישור, וכן השרה שולמית אלוני, ראש מרצ, שהוזמנה על ידי ראש הממשלה להשתתף גם בטכס החתימה על "הסכם העקרונות" בוושינגטון, ב-13.9.93. ראש הממשלה ושר החוץ יקבעו היום גם אם למשלחת הישראלית יצטרפו אישים מתחומי חיים שונים.

חברת ארקיע תוציא מחר בבוקר מטוס מיוחד לקהיר עם עיתונאים מכל כלי התקשורת בארץ וכן עיתונאים זרים היושבים בישראל. המטוס ישוב לתל אביב ביום רביעי בלילה.

בעצרת במלאת 30 לפיגוע בעפולה:

ח"כ עוזי לנדאו: רבין היה שוקל גם את שחרור אייכמן

מאת יצחק מרידור

עצרת התייחדות לקראת יום השלושים לפיגוע בעפולה, בו נרצחו 8 ישראלים, בהם חמישה מתושבי העיר, נערכה אמש בפארק הרכבת בעפולה.

בעצרת השתתפו מאות תושבים, וכן חברי כנסת מהליכוד ומצומת. בחלקה הראשון של העצרת השמיעו בני משפחה וקרובים קווים לדמותם של יקיריהם. ראש העיריה צדוק נאור הביע תנחומים למשפחות, איחל החלמה מהירה לפצועים, ותבע הקמתה של ועדת חקירה ממלכתית לחקר הפיגוע.

בחלקה השני של עצרת ההתייחדות נאמו חברי הכנסת עוזי לנדאו, משה פלד ודוד מגע, שתקפו בחריפות את הממשלה ואת העומד בראשה על תהליך השלום, ועל "הפקרת בטחונם של אזרחי ישראל".

ח"כ לנדאו תקף בחריפות שחרור מחבלים, ואמר, כי "אם רבין היה ראש ממשלה כאשר נשפט אייכמן למוות, הוא היה שוקל את שחרורו, לאחר שאותו רב מרצחים, לא שפך במו ידיו דם של מיליוני יהודים, אלא 'רק' עסק בארגון רציחתם".

ראש עיריית עפולה לשעבר, ח"כ עובדיה עלי, תבע מתושבי העיר לגלות איפוק.

במהלך העצרת הונפו דגלים של הליכוד וצומת, נישאו כרזות "יחי המלך המשיח", ונשמעו קריאות: "רבין הבוגד מוכר את המדינה לערפאת".

חברי הכנסת מהימין קראו לאזרחי ישראל לצאת למאבק "נגד כניעתה של הממשלה לטרוריסטים אש"ף", ודרשו את "הפלתה המיידית של ממשלת השמאל". הם הבטיחו להמשיך ולנצל כל במה אפשרית כדי לקרוא לאזרחי ישראל להפיל לאלתר את ממשלת רבין.

נעמת תובעת להפסיק הסבסוד לאגד בשל הפעלת אוטובוס לגברים בלבד

מאת אביבה זלצמן

נעמת תובעת להפסיק את הסבסוד ל"אגד" בשל הפעלת קו אוטובוס לגברים בלבד בירושלים.

עו"ד עופרה פרידמן, יו"ר האגף למעמד האשה בנעמת ומועמדת העבודה למזכ"ל נעמת, תובעת במכתב ששלחה אתמול לשר התחבורה, ישראל קיסר, כי "יופסק לאלתר מתן הסבסוד הממשלתי לחברת 'אגד' בשל העובדה כי שהחברה מתחילה להפעיל קו אוטובוס לגברים בלבד בירושלים".

האוטובוסים בקו 5 יופעלו להסעת אברכים לישיבה המהווה ממנה ויעברו בשכונות החרדיות בעיר. בכל אוטובוס יוצב פקח שימנע עליית נשים.

לדברי עו"ד פרידמן, "לא ייתכן שחברה הנהנית מסבסוד ממשלתי תפלה ציבור שלם, המהווה למעלה מ-50 אחוז מהאוכלוסיה ואחוז דומה ממשלמי המיסים במדינה. לא יעלה על הדעת, כי יימנע מאשה להשתמש בשירותי התחבורה הציבורית בכל מקום ובכל קו אוטובוס שתחפוץ רק בשל היותה אשה".

לדבריה, "חברת אגד מחזיקה במונופול על תחבורה ציבורית בירושלים, ולכן אין לה כל זכות להפלות אף אדם, גם אם זו אשה, במתן שירותים כלשהם".

העבודה מול מחל-ש"ס-מרצ-רמון

רמון: "שהג'ימלאים לא יבכו. מצבם טוב. הם אינם תורמים דבר למשק ולכלכלה. הם אינם עובדים ומקבלים קיצבאות. אין בכוונתי לעזור להם."

חיים כ"ץ, הארץ. יולי 1991.

8 ימים לבחירות להסתדרות ולנעמת

ההסתדרות מתלוננת: ערוץ 2 מפר האיזון בין המועמדים בבחירות

ביום רביעי תידון בבג"ץ עתירת יעקב שמאי נגד הרשות השנייה

מאת אביבה זלצמן

עו"ד גדעון בן ישראל, ראש לשכת הקשר של ההסתדרות בכנסת, פנה אל מנכ"ל הרשות השנייה נחמן שי, ויו"ר המועצה, יוסי פלד, בתלונה על הפרת האיזון בשידורי ערוץ 2 בכל הנוגע לבחירות להסתדרות. אם לא יתוקנו הדברים לאלתר, שומרת לעצמה ההסתדרות "את הזכות והחובה לפנות לבג"ץ".

במכתבו כותב עו"ד בן־ישראל, כי "בכל שעינינו רואות ואוזנינו שומעות לא עומדים בעלי הזכיונות, הן בשידורי האקטואליה והן בחדשות, בביצוע החוק. אין נותנים לנציגי ההסתדרות הזדמנות אפכרות הוגנת ואמיתית להציג את עמדותיהם ולהגיב, ומעדיפים שוב ושוב להזמין לאולפן את מי שמוכן לתקוף את ההסתדרות ולבוז לה, לאנשיה ולפעולותיה". כן טוען עו"ד בן ישראל, כי "השדרים נותנים ביטוי לעמדותיהם, אף שדברים אלה אסורים, ונהגים בחוסר שוויון לגבי הצגת המועמדים השונים לבחירות".

בעקבות מכתבו של עו"ד בן ישראל, הוציאה הרשות השנייה מכתב אל כל הזכיינים בערוץ השני, ובו כתבה כי "לקראת הבחירות הקרובות, אנו מוצאים לנכון להפנות לתשומת לב כל הגורמים הכותפים לשידור בערוץ 2, כי בעל זיכיון לא ישדר שידורים שיש בהם תעמולה מפלגתית. בעל זיכיון יתן בשידוריו ביטוי נאות ומאוזן לדעות השונות הרווחות בציבור ולא יעדיף דעה אחת על אחרת. להוראות אלה יש לתת משקל מיוחד בימים רגישים אלה של לפני בחירות".

ביום רביעי תידון בבג"ץ עתירתו של יעקב שמאי נגד הרשות השנייה, שלא אפשרה לו לשדר תשדיר פרסומת בהשתתפותו. שמאי טוען, כי התשדיר "בשביל זה יש הסתדרות" הוא תשדיר פרסומת לחיים הברפלד, ופנה לרשות השנייה לאפשר לו לשדר במקביל תשדיר מטעמו. אולם בקשתו לא נענתה, בטענה שהתשדיר כזה יהווה תעמולת בחירות, האסורה על־פי חוק.

פרס: רשימת רמון פוגעת במעמד העבודה בירושלים

שר החוץ, שמעון פרס, תקף אמש את חיים רמון על החלטתו לרוץ לראשות ההסתדרות בשיאו של תהליך השלום. פרס הופיע בפני ועידת ירושלים של מפלגת העבודה במלון ירושלים. הוא אמר כי רשימתו של רמון מהווה מכה לדיכוד המאמץ של מפלגת העבודה, המנסה לשמור על עליונותה בירושלים לאחר המפלה בבחירות לראשות העיר.

"זו הפעם הראשונה בהיסטוריה שההסתדרות עלולה להפוך לקואליציה במקום גוף מאוחד", אמר פרס. "זו שגיאה פטלית להפוך מצב חברתי כמו ההסתדרות למוצב פוליטי".

שר החוץ הדגיש כי הנושא הראשון שיידון בדיונים על פתרון הקבע הוא מעמדה של ירושלים, ולכן יש חשיבות רבה לשאלה מי שולט בעיר. לדעתו תבוסתו של טדי קולק בבחירות החלישה את המעמד הבינלאומי של העיר. "אם הצד הקיצוני שלנו ישלוט על ירושלים, זה יביא להשתלטותו גם בצד הערבי", הזהיר פרס.

מזכיר מועצת הפועלים, שמעון צוריאלי, קרא לבצע רפורמות במבנה ההסתדרות תוך צמצום דרסטי במספר מועצות הפועלים. הוא הציע שההסתדרות תפנה גם לסקטור העצמאי.

יורם לוי

תובע את הברפלד במוסד הביקורת ב"עבודה"

איש ה"עבודה" ברמת גן, מאיר פלבסקי, פנה אתמול אל המוסד לביקורת ובירור עתירות במפלגת העבודה והגיש עתירה נגד מזכ"ל ההסתדרות, חיים הברפלד ונגד מזכ"ל מפלגת העבודה, ח"כ נסים זווילי. העתירה הוגשה באמצעות עו"ד שפרה גליק.

פלבסקי דורש מיו"ר המוסד לביקורת ב"עבודה" להכריע בעתירה ו"לקבוע כי לא ינקטו כל הליכים המקדמים יוזמה, שלפיה תנותק הזיקה בין החברות בהסתדרות הכללית לקופת חולים, כל עוד עומדת בתוקפה החלטת ועידת המפלגה במושבה המיוחד מה־10 בינואר 1994".

עוד דורש פלבסקי שלא לקיים כל משאל או פעולת הסברה "הגורסים הפרדת הזיקה בין החברות בהסתדרות והחברות בקפת החולים הכללית". כן, דורש העותר לכנס באופן דחוף מושב מיוחד של הוועידה כדי לדון בסוגיה.

אפרים דוידי

התק"ם דוחה פניית הקיבוץ הארצי

מזכירות התק"ם דנה אתמול בהיערכות לקראת יום הבחירות להסתדרות ובפניית מזכירות הקיבוץ הארצי לגיבוש הסכם קואליציוני בהסתדרות בין מפלגת העבודה ורשימת רמון.

בתום הישיבה נתקבלה החלטה, לפיה התק"ם דוחה כל פנייה של הקיבוץ הארצי לתיאום והסכמים עד לאחר הבחירות. הוחלט אם לגבש הסכם שכזה תתקבל רק בהתאם לתוצאות הבחירות ביום שלישי הבא.

שמעון וייס

פנייה לשרה דורון: אל תשלימי עם הדחתך בגלל מינך

קצינת חיל ראשית לשעבר, תא"ל (מיל.) חדוה אלמוג, מועמדת מפלגת העבודה לתפקיד מזכירת נעמ"ת בחיפה, פנתה אתמול למספר שתיים ברשימת רמון להסתדרות בחיפה, שרה דורון ממפ"ם, ותבעה ממנה לשקול מחדש את מועמדותה, לאחר שהודחה מראשות הרשימה עקב היותה אשה. במקומה הוצב חבר מועצת עיריית חיפה לשעבר, ברוך ולין, מאנשי רמון בחיפה.

"ראש רשימתך נכנע לתכתיבי ש"ס וסילק אותך מראשות הרשימה רק בגלל היותך אשה", כותבת אלמוג לדורון ומוסיפה "זוהי רק תחילתה של הדרך. היום את, ומחר אחרות. מעמד האשה נמצא בסכנה, ותופעה זו מחזירה את הנשים עשרות שנים לאחור". אלמוג טוענת כי החליטה לפנות לדורון בפנייה של הרגע האחרון, כי מאז נודע לה דבר תכתיביו של שר הפנים לשעבר, אריה דרעי, פונות אליה נשים ותובעות את עלבונן.

בתוך כך הוחלפו אתמול דברי נאצה בין כ־15 פעילי מטה רמון בחיפה, בראשם עובד ההסתדרות בחיפה דני בלצר, לבין קבוצה של עובדי ההסתדרות, במהלך הפגנת מחאה של פעילי מטה רמון מול בניין ההסתדרות בחיפה. הצעירים, שלבשו חולצות של רמון, חילקו בפתח הבניין שקיות תה ופרחים לעוברים ושבים וכן לעובדי ההסתדרות שנכנסו לבניין, תוך שהם אומרים להם: "בעשירה במאי תפסיקו לשתות תה".

אחד מעובדי הבניין, פעיל במפ"ם, רגז על ההפגנה וצעק לעברם "אתם מפגינים גם נגדנו, פעילי מפ"ם שעובדים בהסתדרות".

יוסי ליבוביץ'

שחקנים עוברים על פני ארונו של אבנר חזקיהו בתיאטרון הקאמרי (צילום: ישראל טאן)

"חסמבה", "קזבלן", "בערבות הנגב", "אלדורדו"

מת הסופר והמחזאי יגאל מוסנזון (77)

מאת כתבת "דבר" ועתי"ם

הסופר והמחזאי יגאל מוסנזון מת במוצאי שבת מדום לב. בן 77 היה במותו.

נולד בקיבוץ עין גנים, גדל והתחנך בבית הספר החקלאי בן־שמן. היה פעיל בהגנה ובפלמ"ח, היה קצין בצה"ל ולאחר שהשתחרר כיהן כמבקר משטרת ישראל. היה חבר התיאטרון הלאומי ה"בימה". שנים רבות היה מוסנזון חבר קיבוץ נען.

יגאל מוסנזון התחיל אחריו יבול מרשים בהיקפו – סדרה של 44 ספרי "חסמבה" שעליהם גדלו לפחות שלושה דורות של ילדים ובני נוער, ספרים ומחזות, שהנחשבים ביניהם "בערבות הנגב", "אפורים כשק" ו"יהודה איש קריות" – נדחקו, שלא בצדק, מזיכרון הקוראים והצופים, אולי מחמת הפופולאריות היתירה של "אלדורדו" (המחזה שהועלה בתיאטרון אוהל והסרט בכיכובה של גילה אלמגור) ו"קזבלן" שהיה למחזמר מצליח ואחר כך לסרט, בכיכובו של יהורם גאון. אך אפילו הפופולריות של "קזבלן" לא עמדה ככל הנראה במבחן הזמן: כשהועלה המחזמר שוב, לפני כחמש שנים, בגירסה יותר עדכנית בהפקתו ובכיכובו של יהורם גאון, הוא נכשל במבחן הביקורת והקהל וההפקה גרפה הרבה חובות.

עם זאת חשיבותו של "קזבלן" חרגה מערכיו האמנותיים, האסתטיים. זה היה

אחד המחזות הראשונים שבהם דמות הגיבור – אנושי, חביב, מעורר הזדהות – היתה של מזרחי שביטא את מצוקותיה של ישראל השנייה, את תחושת הבדידות והקיפוח בחברת המהגרים הישראלית הצעירה של שנות ה־50 וה־60.

בתחילת דרכו נחשב מוסנזון לסופר ולמחזאי מבטיח. "חסמבה" הביא לו פרסום וקוראים רבים, אך לימים סר חינה של "חבורת הסוד המהולל בהולט" בעיקר על ידי מחנכים ומבקרים שמצאו בעלילותיה עודף סממנים שוביניסטיים מכל זן.

הביוגרפיה של מוסנזון היתה מרתקת לא פחות מיצירותיו הספרותיות. חייו בארץ ובארה"ב, נישואיו, גירושיו, הרומן שניהל לעצמו עם מרילין מונרו, ריתקו את מדורי הרכילות בעיתונות ובתוכניות טלוויזיה.

ספריו תורגמו לשפות רבות ומחזותיו הוצגו ברחבי העולם. מוסינזון זכה בפרס אוסישקין עבור הרומן "דרך גבר", בפרס קליבלנר עבור המחזה ההיסטורי "קמביזס", ובפרס כינור דוד עבור המחזמר "קזבלן".

חברו הסופר יורם קניוק אמר בתוכנית "בחצי היום" ב"קול ישראל" כי יגאל היה רוצה שיזכרו אותו דווקא כממציא. "הזמן שנים הוא דיבר על המצאותיו. תמיד הוא חשב שעוד רגע והוא משנה את העולם. היה זה הילד שבו שראה את המציאות הזו וכך אני חושב הוא היה רוצה שיזכרו אותו", אמר.

קניוק הוסיף כי "הילד" שבמוסינזון לא היה נוסטלגיה על עבר כלשהו, אלא אופטימיות מדהימה, והיא שגרמה לו להמציא המצאות ולהמשיך לכתוב כל שנה את ספר הילדים חסמבה.

"ליגאל היה מין חום שלא נתן לו לקחת את החיים ברצינות. הוא נאבק, אבל לא נשבר. גם כשהיה יושב בשנות ה־50 בניו יורק, שם עבד כפועל בניין והיה במצב כלכלי קשה, הוא לא היה מתייאש, כשהיה מקבל את מכתבי הסירוב למחזות שכתב, והיה ממשיך לכתוב בעט ידוקה בלי שום תיקון מצידו", סיפר קניוק. הוא ציין, כי לבד מסיפורי הילדים שלו, הוא כתב כמה ספרים מהיפים ביותר שנכתבו ואלה, לדבריו, פתחו את עידן הספרות הישראלית.

אנשי תיאטרון ספדו לשחקן אבנר חזקיהו

מאת אביבה זלצמן

"גדול מהחיים. וירטואוז ענק. אדם במלוא מובן המלה, שקשה למצוא כמותו בתיאטרון, צנוע ובלי מרפקים" במלים אלו תיאר עודד תאומי את ידידו לבמה אבנר חזקיהו.

רבים מעולם התיאטרון הישראלי הגיעו אתמול לאולם הקאמרי בתל־אביב לחלוק כבוד אחרון לשחקן אבנר חזקיהו, שהלך לעולמו בגיל 68 לאחר מחלה ממושכת. ארונו הוצב על במת התיאטרון, אותה במה עליה שיחק מאז שנת 1968, השנה בה הצטרף אל התיאטרון הקאמרי.

"חזקי הגדול" כינו אותו בקאמרי. "כולנו אהבנו אותך מאוד" ספדה לו זהרירה חריפאי. "היה בו כל כך הרבה קסם. הוא היה עממי ואריסטוקרטי מלידה, הצוחק מבלי להיות וולגרי, היה בו פאתוס מבלי להיות מנותק, והיתה בו גאווה וצניעות כאדם וכשחקן – כל אלו הפכים שחיו בו בהרמוניה מלאה".

אביגדור קהלני, מ"מ ראש העיר תל־אביב, אמר כי "מדינת ישראל איבדה אדם יקר, חם, אוהב ושחקן גדול. חזקי היה איש אמיתי, ואם הייתי מחפש לי חבר, הייתי בוחר בחזקי".

בעוד שבועיים אמור היה אבנר חזקיהו לקבל את "פרס קלצ'קין לאמנות הבמה" מטעם קרן התרבות אמריקה־ישראל, לשחקנים מצטיינים. ההזמנות לטקס, שיתקיים ב־13.5, כבר הודפסו ונשלחו, אולם חזקי לא זכה להשתתף בטקס. אתמול נטמן בבית הקברות בקריית שאול.

אושרה סלילת כביש מס' 4 בירושלים

מאת יורם לוי

הוועדה המחוזית לתכנון ובנייה אישרה את תוכנית כביש מס' 4 בירושלים. מדובר בכביש עוקף באורך של 4.5 ק"מ בן ארבעה נתיבים, שיעבור לאורך העיר מצפון לדרום ויבטל את הצורך במעבר במרכז העיר. עלות הפרויקט כ־100 מיליון דולר.

קדמו לאישור התוכנית ויכוחים ציבוריים ממושכים, בעיקר בשל התנגדותם של תושבי שכונת בית־הכרם, שהכביש עובר בסמוך להן. הוועדה הסטטוטורית דנו ב־1200 התנגדויות, מרביתן נדחו. הוועדה אישרה בסופו של דבר את תוכנית הכביש בהתאם לתוכנית המקורית.

תרופה נדירה הוטסה מיפן לטיפול במושתלת כבד

(עו). – במבצע בזק הוטסה לבית החולים בילינסון בפתח־תקווה תרופה נדירה, 506־K, המיוצרת באוסקה ביפן, לטיפול דחוף במושתלת כבד בת 37 שלא נענתה לטיפול בתרופות מקובלות נגד דחיית אברים מושתלים.

התרופה אושרה עד כה לניסויים קליניים ומיועדת להחליף את הציקלוספורין ועוצמתה פי 100 מזו של הציקלוספורין. אפשר לתת אותה כתרופה בודדת בעוד שאת הציקלוספורין נותנים בשילוב עם סטרואידים, המגבירים תופעות לוואי.

ד"ר דן שמואלי מיחידת ההשתלות מסר, כי החולה שקיבלה את הטיפול תיכנס לניסוי הקליני הכלל־עולמי. מדובר ברופאה בת 37 שעברה ניתוח השתלת כבד לפני חודשיים, שהחל להראות סימני דחייה. התרופה הוטסה דרך ציריך.

השופט הורה לשלוח החלטתו לשר הקליטה

ביהמ"ש שיחרר עולה מאתיופיה שפלש לדירה וקבע: יש בעיה במערכת הקולטת

מאת חנה פאר

בית משפט השלום בנתניה שיחרר ממעצר עולה מאתיופיה שפלש לדירה של "עמידר", לאחר שקבע כי אי־הצלחת העולה למצוא דירה, מעידה במערכת הקליטה.

העולה, שסה נגה בן 32 תושב נתניה, עלה לארץ במבצע שלמה. הוא הובא לבית המשפט כחשוד בהסגת גבול, לאחר שפלש לחדר ריק בנתניה השייך לחברת "עמידר". לטענתו, אין לו היכן לישון.

החשוד גולל בפני בית המשפט מסכת ארוכה של יסורים ובירוקרטיה. לאחר שעלה לישראל, הוא החל ללמוד באוניברסיטה מדע המדינה וקרימינולוגיה. אולם, לאחר זמן מה ביקשה ממנו הסוכנות היהודית לפנות את המעון שבו התגורר. לדבריו, פנה למשרד הקליטה, אך שם אמרו לו שהסוכנות היהודית צריכה לטפל בו. לבסוף, בעקבות תביעה משפטית של הסוכנות היהודית, הוא פונה מהמעון. במקביל הופסק מימון שכר הלימוד שלו, והוא נאלץ להפסיק את לימודיו.

הוא פנה למשרד הקליטה, אך נאמר לו ש"הוא כבר ישראלי", והם לא מטפלים בו יותר. גם פניותיו למשרד השיכון, לסגן שר השיכון ול"עמידר" העלו חרס.

בהחלטתו קבע השופט אהרון רצ'בסקי: "לצערו של בית המשפט, אין בכוחו לעזור, ומקום המגורים היחיד שיכול לספק בית המשפט הוא תא מעצר. לא לשם יש לשלוח חשוד זה. אפשר רק להתפלא איך אדם משכיל כמוהו לא הצליח למצוא פתרון לבעיית המגורים שלו. כנראה שמוסר הצלחתו לא טמון בו, אלא במערכת הסובבת אותו, שתפקידה לספק לו את הקליטה. ברצון משחרר בית המשפט חשוד זה, שנקלע למעשה של הסגת גבול שלא בטובתו. אחרי שמצא את עצמו חסר אונים, לא נותרה לו אלא אפשרות הפלישה".

יחד עם זאת קבע השופט, כי אין להצדיק למרות הכל מעשה פלישה. השופט שיחרר את החשוד בערבות עצמית של 100 ש"ח, תוך שהוא מזהיר שלא לחזור על מעשה.

נציג המשטרה אמר בבית המשפט, כי אינו מתנגד לשחרור, אם יתחייב לא להיכנס לדירה אליה פלש.

השופט הורה שהחלטתו תישלח אל שר הקליטה "ואולי משם יבוא עזרו של החשוד".

צעיר טבע בחוף נהריה; המצילים שובתים בגלל סכסוך עם העירייה

מאת נתי קייזילברמן

שמשון בן אפוטו תיתאבשוילי בן 23 מקרית־אתא טבע אתמול בחוף גלי־גליל בנהריה.

הצעיר נכנס אתמול בשעות הצהריים לים ביחד עם חבר ותוך דקות החלו השניים להטבע. אנשים שהבחינו בטובעים נחלצו לעזרתם ומשו אותם אל החוף. צוות מד"א שהוזעק למקום הצליח להחיות את החבר, אולם נסיונות ההחיאה בשמשון בן אפוטו לא הצליחו והרופא קבע את מותו.

בחופי נהריה אין מצילים מאז נפתחה העונה בגלל סכסוך עם העירייה. בשבועיים האחרונים נרשמו חמישה מקרי טביעה שהסתיימו בפציעה ואתמול, כאמור, הסתיימה הטביעה במוות.

לפני שבוע פנו מצילי נהריה לבית הדין האזורי לעבודה בחיפה כדי שיבטל את פיטוריהם וזה אכן הוציא צו מניעה המבטל את מכתבי הפיטורים שקיבלו המצילים עד אשר יתקיים דיון במעמד שני הצדדים השבוע. למרות צו בית הדין סירב ראש העיר לטענת המצילים לאפשר להם לחזור את העבודה ולפתוח את החופים. את תגובת העירייה לא ניתן היה לקבל אתמול.

חטף את חברתו החיילת באיומי מוט ברזל

מאת אלי ברנר

אתמול הוארך בחמישה ימים מעצרו של ערן רוניק, בן 19, החשוד כי חטף את חברתו החיילת באיומי מוט ברזל.

בשעת ערב לפני שלושה ימים בא רוניק, תושב רמת־ישי, לביתה של החיילת שרון איילון ברמת אביב ובאיומים במוט ברזל עליה ועל שני חבריה, הכניסה בכוח לרכבו, והסיעה לצפון הארץ.

השניים היו בקשר רומנטי במשך שנה. מחקירת המשטרה עולה, כי בדצמבר אשתקד התלוננה החיילת כי רוניק ניסה להוציא אותה מרכב הסעה לבסיסה הצבאי, אך לא הצליח. אז היא ביטלה את התלונה בעקבות איומיו כי יפגע בה.

בעל המסעדה השתמש ברשימות מחשב של מפלגת העבודה

מאת יוסי ליבוביץ'

בבניין מפלגת העבודה בתל אביב נערכת בדיקה יסודית על מנת לאתר מי השתמש ללא רשות במאגר המידע הממוחשב של המפלגה, ומסר אותו לגורמים מסחריים.

הבעיה התעוררה לאחר שחבר לשכת המפלגה, רון שפיגל, מחיפה, קיבל לתדהמתו הזמנה לפתיחת מסעדה ברחוב פרישמן בתל אביב. על גבי ההזמנות הודבקו מדבקות שנלקחו מקבצי המחשב של... מפלגת העבודה.

בבדיקה שערך שפיגל התברר, שמספר ניכר של חברי לשכת המפלגה קיבלו אותן הזמנות. נראה, כי חברי הלשכה היו היעד, מכיוון שחברי לשכת המפלגה הם לקוחות פוטנציאליים של המסעדה.

"עצם מסירת החומר לאנשים לא מוסמכים מהווה שימוש שלא ברשות במאגרי מידע, והדבר הוא עבירה פלילית", כותב שפיגל למזכ"ל העבודה, נסים זווילי. הוא ביקש מזווילי לבדוק את הנושא, ולמצות את הדין עם האחראים.

מלשכת דובר מפלגת העבודה נמסר בתגובה: "אנו רואים את השימוש שלא ברשות בקבצי המידע, בחומרה רבה. הנושא נבדק ביסודיות, כדי לגלות את מקור המדבקות, וכדי למנוע מקרים דומים בעתיד".

עובדי תשלובת הבנייה של הקיבוץ הארצי יפגינו היום בת"א

מאת אפרים דוידי

עובדי תשלובת הבנייה של הקיבוץ הארצי יפגינו שוב הבוקר מול בית הקיבוץ הארצי שברחוב לאונרדו דה־וינצ'י בתל־אביב. דובר מועצת פועלי תל אביב מסר אמש כי "ההפגנה תיערך במחאה על פירוק החברה, נישול העובדים מזכויותיהם ואי כיבוד ההסכם שנחתם עמם".

תהיה זו ההפגנה השנייה הנערכת מול הקיבוץ הארצי בשבועיים האחרונים. בהפגנה הראשונה, שנערכה ביום ראשון בשבוע שעבר, מחו העובדים על אי קבלת שכרם לחודש מרס.

ההפגנה הראשונה אורגנה על ידי הסתדרות עובדי הבניין. ההפגנה שתתקיים הבוקר מאורגנת על ידי מועצת פועלי תל אביב.

נעצרו חרדים שהפריעו לחפירות ארכיאולוגיות ביפו

מאת אלי ברנר

חרדים שוב הפריעו לחפירות הארכיאולוגיות באתר בנייה ברחוב יפת ביפו.

במקום התגלו בשבוע שעבר קברים ושלדים ונקבע כי אינם של יהודים. כמה חרדים שהתפרעו נעצרו על־ידי המשטרה. המשך העבודה התאפשר בעקבות הסכם שהושג בין משרד פנים לרשות העתיקות שלפיו תימשך החפירה בלי לפגוע בקברים, ואם יימצאו קברים נוספים יוזמנו אנשי משרד הדתות למקום לבדיקה.

אתמול שוב הפריעו חרדים לעובדים במקום וכחמישה מהם נעצרו.

חשודים בפריצה לחוות סוסים

מאת חנה פאר

שלושה צעירים חשודים בפריצה לחוות סוסים במושב אודים בשרון ובניסיון לגנוב שני סוסים וסוס פוני.

הפורצים נתקלו בבעלת החווה ונמלטו, אך זו הספיקה לרשום את מספר הרכב שבו נסעו. המשטרה איתרה את החברה שממנה נשכר הרכב ועצרה את החשודים.

החשודים, דורון לוי (21), יוסף ארד (24) ובן כהן (20), שלושתם מרמת־גן, הכחישו בחקירתם כל קשר לנסיון גניבת הסוסים. השופטת רות לב הר־שרון הורתה לעצור את החשודים לשישה ימים.

הודעה על אסיפה כללית שנתית

ניתנת בזה הודעה כי האסיפה הכללית השנתית הרגילה של החברה תתקיים ביום 15.5.1994 בשעה 10:00, במשרדי החברה ברחוב לח"י 25, בני־ברק.

על סדר היום

1. אישור הדו"חות הכספיים המבוקרים של החברה ליום 31.12.93 וסקירת מנהלים.
2. מינוי רואי חשבון וקביעת שכרם.
3. שכר דירקטורים מקרב הציבור.
4. שונות.

חבר הרוצה להצביע באמצעות בא כוח יפקיד יפוי כח מתאים במשרדיה של החברה לפחות 48 שעות לפני הזמן שנקבע לאסיפה.

הדו"חות הכספיים של החברה ליום 31.12.93 פורסמו ועומדים לעיון במשרדי החברה בשעות העבודה הרגילות.

י.א.ד. אלקטרוניקה בע"מ

"קרן אור" בע"מ
קופת תגמולים
ליד בנק אמריקאי ישראלי בע"מ

חברי הקופה מוזמנים בזה לאסיפה כללית רגילה של החברה אשר תתקיים ביום שלישי, 10.5.94, בשעה 14.15, במשרדי בנק הפועלים בע"מ, שד' רוטשילד 50, תל־אביב.

על סדר היום: 1. דו"ח המנהל.
2. אישור דינים וחשבונות כספיים ליום 31.12.93.
3. מינוי מנהלים וקביעת שכרם.
4. בחירת רואה חשבון לחברה וקביעת שכרו.

אם לא יהיה נוכח מנין חוקי תוך שעה לאחר המועד שנקבע לפתיחת הדיון באסיפה כללית – תידחה האסיפה לשבוע אחר, לאותה השעה ולאותו המקום, או ליום, לשעה ולמקום שייקבע ע"י ההנהלה.
אם באסיפה הנדחית לא יהיה נוכח מנין חוקי – ייחשבו החברים הנוכחים כמנין חוקי ויהיו רשאים לדון ולהחליט בכל ענין הרשום בסדר היום של האסיפה שנדחתה.

המנהלים

קרן מרכזית לפיצויי פיטורין בע"מ
ע"י בנק הפועלים בע"מ

חברי הקופה מוזמנים בזה לאסיפה כללית שנתית של החברה אשר תתקיים ביום שלישי, 10.5.94, בשעה 13:00, במשרדי בנק הפועלים בע"מ, שד' רוטשילד 50, תל־אביב.

על סדר היום:
1. דו"ח המנהל.
2. אישור דינים וחשבונות כספיים ליום 31.12.93.
3. מינוי מנהלים וקביעת שכרם.
4. בחירת רואה חשבון לחברה וקביעת שכרו.

אם לא יהיה נוכח מנין חוקי תוך שעה לאחר המועד שנקבע לפתיחת הדיון באסיפה כללית, תידחה האסיפה לאותו מקום, יום, ושעה בשבוע שלאחר השבוע שנקבע. לא יהיה מנין חוקי באסיפה הנדחית, ייחשבו החברים הנוכחים כמנין חוקי ויהיו רשאים לדון ולהחליט בכל ענין הרשום בסדר היום של האסיפה שנדחתה.

המנהלים

יד תודות

• לחיילות וחיילי צבא ההגנה לישראל
• לתלמידי בתי־הספר התיכוניים
• לגדנ"עים

על שהתגייסתם לעזרת החקלאים בימים קשים
עשיתם עבודה נפלאה!

ולמטה החירום על פועלו - יישר כוח!

מגדלי הפירות ומועצת הפירות | מגדלי הירקות ומועצת הירקות | מגדלי הפרחים ומועצת הפרחים | מגדלי ההדרים ומועצת פרי- הדר | מגדלי העופות ומועצת הלול

מעשי התאכזרות ללא תקדים בכלבים התגלו בתל־אביב

מאת אלי ברנר

שני מקרים של התאכזרות חסרת תקדים בכלבים התגלו בחודש האחרון בדרום תל־אביב. במשטרה חוששים כי מעשי ההתאכזרות בוצעו על־ידי אותו אדם או אותם אנשים.

בתחילת מארס הזעיקו תושבים הגרים ליד התחנה המרכזית החדשה את אנשי עמותת "תנו לחיות לחיות" אל כלב שפניו נחתכו והושחתו ללא הכר. אנשי העמותה פינו אותו למרפאת הווטרינר ד"ר אבי פצר שנאלץ להמית את הכלב בהרדמה. דוברת העמותה, אתי אלטמן, אמרה, כי "הכלב קשקש בזנבו אל המטפלים בו. הוא לא איבד את האמון בבני־אדם למרות מה שעוללו לו".

לפני כשבועיים מצאו תושבים ברחוב פלורנטין כלב שאפו נחתך בכלי חד ורגליו קוצצו. גם הכלב הזה הורדם למוות בגלל מצבו הקשה. לתלונה צורפו תצלומים של הכלבים המעונים.

אתמול הגישו חברי "תנו לחיות לחיות" תלונה במשטרת מרחב ירקון. ראש מחלק חקירות במרחב ירקון, רפ"ק אשר הינריך, מבקש מאזרחים שהיו עדים למעשי התעללויות בבעלי חיים לבוא ולמסור עדות, כדי שאפשר יהיה לעצור את העבריינים.

החברה להגנת הטבע יוצאת למסע ציבורי נגד "כביש חוצה ישראל"

מאת דורון שרם

החברה להגנת הטבע הולה במסע ציבורי ראשון מסוגו, כולל מודעות בעיתונים, שמטרתו לעורר את הציבור ואת מקבלי ההחלטות בישראל למחשבה שנייה בדבר נחיצותו של כביש "חוצה ישראל" ובדבר הנזקים הצפויים מסלילתו.

המסע, שכותרתו היא "מי צריך את כביש שובר ישראל", הוא המאבק הסביבתי הראשון בישראל הכולל גם מסע פרסום. "החלטנו להיכנס למסע תקשורתי נמרץ, בשל הדאגה הרבה שמעוררים בנו התהליכים המואצים בהם מתבזבזות עתודות הקרקע בארץ", אמר יואב שגיא, יו"ר החברה להגנת הטבע.

לדבריו, מדינת ישראל מאבדת במהירות את עתודות הקרקע שלה, את השטחים הפתוחים ואת הריאות הירוקות. "חוקים ותקנות שונים מאפשרים לספקולנטים להתעשר במהירות, על חשבון איכות החיים של כלל האוכלוסיה, והדבר נעשה בעידוד הממשלה, שאינה טורחת להבין את ההיבט התכנוני ארוך הטווח" אמר שגיא.

לדברי מנכ"ל החברה להגנת הטבע יוסי לשם, אם יאושר כביש ישראל במתכונתו המוצעת, תיגרם לסביבה פגיעה חסרת תקדים בהיקפה. "זהו הרגע האחרון לעצור את הסוף", אמר לשם.

כלב שאפו נחתך ורגליו קוצצו במרפאתו של הווטרינר ד"ר אבי פצר

35 אנשים נהרגו בתאונות דרכים באפריל, מהם תשעה בשבוע האחרון

סיכום בלתי רשמי זה מראה על התמתנות במגמת העלייה במספר ההרוגים

מאת אריה ארד

35 אנשים נהרגו ו־152 נפצעו קשה ב־145 תאונות דרכים בחודש שעבר. בשבוע האחרון של אפריל נהרגו תשעה אנשים, מהם ארבעה הולכי־רגל, ו־41 נפצעו ב־40 תאונות דרכים חמורות. גורמי התאונות העיקריים מוסיפים להיות חוסר מיומנות וזלזול בחוק.

מסיכום בלתי־רשמי זה עולה שמגמת העלייה במספר ההרוגים שהחלה בתחילת השנה התמתנה בחודש שעבר. שיעור ההרוגים פחת ב־5 אחוזים בהשוואה לאפריל אשתקד וב־28 אחוז בהשוואה למארס השנה. בשיעור הפצועים קשה חלה ירידה תלולה של 58 אחוז לעומת אפריל אשתקד ו־48 אחוז בהשוואה למארס השנה, אולם התמונה בסעיף זה עלולה להשתנות לרעה כשיפורסמו הנתונים הרשמיים בעוד שבועיים־שלושה.

הממוצע השבועי של ההרוגים מגיע ל־10.18, אולם הוא מורכב משני חלקים ברורים. מהשבוע הראשון של השנה עד השמיני נהרגו מדי שבוע 16־10 אנשים, ואילו מהשבוע התשיעי ואילך (27.2־5.3) נהרגו 10־7 אנשים מדי שבוע. הממוצע החודשי משקף חלוקה דומה. בינואר נהרגו 55 אנשים, בפברואר 39, במארס 44 ובחודש שעבר 35. בממוצע נהרגים 43 אנשים בכל חודש. אין כל הסבר סביר לגידול התלול מתחילת השנה ולמיתון של השבועות האחרונים.

מתחילת השנה נהרגו 173 אנשים. 1,028 נפצעו קשה ב־974 תאונות חמורות. שיעור ההרוגים גדל ב־8 אחוזים, אך שיעור הפצועים קשה פחת ב־24 אחוז (סיכום זה עלול, כאמור, להשתנות לרעה). בתום השליש הראשון של השנה עומד הקצב השנתי של ההרוגים על 546, לעומת 505 בשנה שעברה.

משטרת התנועה מנצלת החודש את השפל בתיירות ושכרה עשרות מכוניות מחברות ההשכרה במחיר נמוך. מכוניות אלה, הנושאות מספרים אזרחיים, אורבות מאתמול לעברייני תנועה.

ראש עיריית ראשל"צ ערער לביהמ"ש העליון

(עו). – ראש עיריית ראשון לציון, מאיר ניצן, ערער אתמול לבית המשפט העליון על פסק הדין מהשבוע שעבר, שהרשיע אותו בהפרת אמונים, ועל העונש של שלושה חודשי מאסר על תנאי וקנס בסך 10,000 ש"ח שהוטל עליו.

ניצן מסר, כי החליט לערער בבית המשפט העליון, למרות ששופט בית המשפט המחוזי בתל־אביב, ד"ר עודד מודריק, קבע שבעבירות המיוחסות לו אין משום קלון. בעקבות פסק הדין יוכל ניצן להמשיך ולכהן בתפקיד ראש העיר.

דקרה את בעלה לאחר שהתעלל בה

מאת אורי שורון

עולה חדשה מרוסיה, אם לשישה, המתגוררת בטירת הכרמל, חשודה בדקירת בעלה בגבו בתגובה להתעללויותיו הבלתי פוסקות בה ובילדיה.

הבעל הגיע לפני תשעה ימים לתחנת המשטרה ביישוב כשבידיו שתי סכיני מטבח וסיפר כי אשתו תקפה אותו.

המשטרה פתחה תיק פלילי נגד האשה והפנתה את הבעל לבית החולים רמב"ם בחיפה. אך בהגיעו לשם הוא סירב לקבל טיפול וחזר לביתו. כעבור שבוע הוא נעצר בעקבות תלונת אשתו במשטרה.

נציג המשטרה, רס"מ יעקב גבע, ביקש אתמול בבית־משפט השלום בחיפה להאריך את מעצרו בנימוק שהוא מהווה סכנה לבני ביתו. לדברי נציג המשטרה התייצבה האשה שלושה ימים בתחנת המשטרה והודתה שדקרה את בעלה בעקבות סכסוך ממושך איתו. לאחר מכן איים הבעל על חייה וניסה לחנקה.

הבעל אמר לשופט אבי הבר שאשתו משקרת וכי מדובר באלכוהוליסטית שהתעצבנה כאשר סירב להזמינה לשולחן וללגום ודקרה בחברת אחד משכניהם.

מעצרו של החשוד הוארך בעשרה ימים, במהלכם יחליט הפסיכיאטר המחוזי אם יש מקום לשלוחו להסתכלות נפשית.

הרופאים לבריאות הציבור פותחים מחר בשביתה כללית

מאת עזרא חן

כ־300 הרופאים לבריאות הציבור עומדים לפתוח מחר בבוקר בשביתה "ללא הגבלת זמן, עקב אי־ביצוע הסכם 91'".

קבוצת רופאים זו כוללת את הרופאים בלשכות הבריאות המחוזיות, בתחנות לאם ולילד, במוסד לביטוח לאומי, במרפאות לבריאות הנפש, בעיריות, בשירות תעסוקה, בשירות האפידמיולוגי של משרד הבריאות ועוד.

נציג הרופאים, ד"ר נחום מילמן, מסר כי ביולי 91' הוקמה ועדה פריטטית המורכבת מנציגי הרופאים ונציגי המעסיקים, שאמורה היתה לקבוע לרופאים לבריאות הציבור תנאי עבודה ושכר שווים לאלה של רופאי קופת־חולים הכללית. לדבריו, נציגי המעסיקים בוועדה נמנעו עד עתה מלקיים את ההבטחה להשוואת תנאי העבודה והשכר.

לדברי ד"ר מילמן, שכרם של הרופאים לבריאות הציבור הוא כ־25%־40% משכר הרופאים בקופת־חולים.

באסיפה כללית של הרופאים שהתקיימה אתמול הוחלט לפתוח בשביתה כללית עד שהמעסיקים ייענו לדרישותיהם.

ממשרד הבריאות נמסר כי "לא הגיעה כל פנייה באמצעות הארגון היציג של הרופאים, כלומר ההסתדרות הרפואית בישראל, בעניין רופאי בריאות הציבור".

בתום 11 ימי שביתה אין עדיין מו"מ עם העובדים הסוציאליים

עשרות עובדים סוציאליים הפגינו אתמול מול משרד ראש הממשלה; מחר ומחרתיים יפגינו בת"א, י-ם, חיפה וב"ש

מאת חגי פורשנר

עשרות עובדים סוציאליים הפגינו אתמול מול משרד ראש הממשלה בזמן ישיבת הממשלה, ותבעו לפתוח עימם במשא ומתן מיידי וללא תנאים מוקדמים. הקריאה לא נענתה, וכמו בכל 11 ימי השביתה לא התקיימו אתמול מגעים עם הממונה על השכר במשרד האוצר, שלום גרבים.

בין הכרזות שנשאו המפגינים, בלטו כמה התייחסויות לגרבים אישית: הן תקפו אותו על "אטימות נוכח מצוקתן של 300 אלף משפחות" שמקבלות שירותים וטיפול מאת 9,000 עובדים סוציאליים".

מטה השביתה של איגוד העובדים הסוציאליים דיווח כי מצוקת משפחות אלו הולכת וגוברת בימים האחרונים. בתל אביב לא ניתן אישור להשעות את השביתה, באורח ארעי ומקומי, אפילו בשביל לטפל בנערה בת 13 או 14 שהגיעה לבית־החולים לאחר שלושה נסיונות התאבדות, למרות חוות דעת של עובדת סוציאלית, ולפיה נשקפת סכנת חיים לנערה. הוריה של הנערה, שהם גרושים זה מזה, סירבו לאשר את אשפוזה בבית החולים למחלות נפש "גהה". הם נטלו אותה מבית החולים, לאחר שחתמו על מסמך ובו הם מקבלים את האחריות עליה.

עובדת סוציאלית אחרת לא קיבלה ממטה השביתה אישור לבדוק את נסיבות השברים בראשו של תינוק בן כשישה שבועות שהובא לבית חולים, למרות החשד שהתינוק נפל קורבן לאלימות במשפחה. בדיקה יכולה להיות משמעותית לא רק לגבי התינוק, אלא גם לגבי שני אחיו הגדולים שגרו בבית.

אתמול, לאחר עשרה ימי שביתה, התקבלו במשרדי איגוד העובדים הסוציאליים מברק הודעות מטעם מועצת מנהלי בתי הספר לעבודה סוציאלית באוניברסיטאות.

היום יפגינו העובדים הסוציאליים בכיכר ציון בירושלים, ברחבת הסינמטק בתל־אביב וברחבת העירייה בבאר שבע. מחר תתקיים הפגנה בחיפה ברחבת בית רוטשילד.

ערב הוקרה לפעילי המחתרת הציונית בצפון־אפריקה

(עו). – ערב הוקרה לפעילי המחתרת הציונית בצפון־אפריקה בתקופת מלחמת העולם השנייה וראשית שנות המדינה, נערך אמש בתל־אביב.

הערב הוקדש לזכר דינה אביטל, מהפעילים הבולטים של המחתרת הצפון אפריקאית. בין מאות הנוכחים היו יו"ר הנהלת הסוכנות בפועל יחיאל לקט, אלוף פיקוד הצפון יצחק מרדכי, חברי כנסת ואישי ציבור. בערב הוקרנו לראשונה תמונות "מפעילות המחתרת," והוקראו מסמכים על פעילות זו.

בברכות השמיעו הנשיא לשעבר יצחק נבון, מנכ"ל ההסתדרות חיים הברפלד ויו"ר האירגון העולמי של יהודי צפון־אפריקה שאול בן־שמחון. הדוברים העלו על נס את הגבורה והאומץ שגילו פעילי התנועה הציונית בצפון־אפריקה, תחת המשטרים העוינים שהיו בארצות אלה.

הערב אורגן על ידי הארגון העולמי של יהודי צפון־אפריקה.

שחרורם של החשודים בהאזנות למעצר בית עוכב כדי לאפשר למדינה להגיש ערעור

מאת אלי ברנר

רפי פרידן ויעקב צור, בעלי חברת אג"מ חקירות, העצורים כשלושה שבועות בחשד לביצוע האזנות סתר בניגוד לחוק, שוחררו אתמול בבית־משפט השלום בתל־אביב למעצר בית. השופט זכריה כספי נענה לבקשת נציג הפרקליטות, עו"ד רפי לוי, והורה את ביצוע השחרור ב־24 שעות כדי לאפשר למדינה לערער בפני בית המשפט המחוזי.

נציג הפרקליטות טען, כי היקף ההאזנות, שהוא למעשה מערכת תעשייתית, המגיע לכ־100 קלטות, מחייב מעצר חשודים עד תום ההליכים. בידי המשטרה רשימה של מאות מספרי טלפון ופלאפון שלהם האזינו השניים תוך שהם פוגעים בצנעת הפרט. כן טען, כי ברשימות שנמצאו במשרדי חברת אג"מ מופיעים שמות של אנשי ציבור, בהם גם אנשי ביטחון, וביקש להוציא צו איסור פרסום על שמות אלה. הוא הביע התנגדות לשחרור החשודים בערבות וטען, כי קיים חשש שהם ימשיכו בביצוע האזנות אם ישוחררו. לדבריו ממשיכים החשודים להפעיל כלי רכב מחברת השכרה לביצוע האזנות סתר והם מסרבים לחשוף אותם.

בא־כוחם של החשודים, עו"ד מוטי כץ, טען, כי כלי הרכב אלה מבצעים האזנות חוקיות. לדבריו הוחזק פרידן 16 יום בתא ללא חלונות והיה קרוב להתמוטטות.

השופט כספי קבע בהחלטתו, כי התשתית הראייתית שהוצגה בפניו עשויה להביא להרשעה, אולם לדעתו בהמשך המעצר של החשודים יש משום פגיעה בכבוד אדם וחירותו מעבר לנדרש. השופט החליט לשחרר את שניים ולשלוח אותם למעצר בית בתנאים שקבע השופט דן גבאי ביום שישי – ערבות צד שלישי של 10 אלפים שקל וערבות של 10 אלפים שקל נוספים במזומן ועיכוב יציאתם מארץ. נציג הפרקליטות ביקש דחייה ב־24 שעות כדי לאפשר הגשת ערעור למחוזי והשופט נעתר לבקשתו.

בית המשפט הוציא צו איסור פרסום לרשימת מנויי טלפון ופלאפון שהציגה המשטרה, ביניהם אנשי ביטחון, שלהם האזינו עובדי משרד החקירות. הצו אינו כולל את שמות הבכירים ב"ידיעות אחרונות" וב"מעריב" שכבר פורסמו.

עו"ד מוטי כץ אמר בבואתו מאולם המשפט, כי בתיק זה מתנהל מחול שדים רק בגלל שמעורבים בו ראשי שני העיתונים הגדולים במדינה. הוא הכחיש את טענת המשטרה שבוצעו האזנות גם לגורמים במערכת הביטחון וטען שהמשטרה מנסה להרשים בכך את בית המשפט.

עובדי עיריית חיפה עומדים להכריז על סכסוך עבודה

טוענים שמצנע "מצניח" מקורביו לתפקידים בכירים

מאת יוסי ליבוביץ'

ארגון עובדי עיריית חיפה מתכוון לבקש מההסתדרות במחוז חיפה להכריז על סכסוך עבודה בעירייה, משום שלדבריו דרש ראש העיר, עמרם מצנע, לפטר 95 עובדים במהלך השנה, מצד אחד, ו"מצניח" לתפקידים בכירים בעירייה את מקורביו שסייעו לו במערכת הבחירות, מצד שני.

יו"ר ארגון העובדים, עזרא קובי, אמר, כי מאז שנכנס לתפקידו לא קידם מצנע בעבודה אף לא עובד אחד, אלא אם כן הוא היה קצין בדרגת אלוף־משנה לפחות בצבא. לדבריו מינה מצנע בסוף השבוע האחרון שני קציני צבא בכירים במילואים נוספים לתפקידים בכירים בעירייה: אל"מ (במיל.) עו"ד משה רוזנברג מונה ליועץ המשפטי של העירייה ואל"מ (במיל.) יצחק ענבר מונה לראש המינהל לתפעול.

"הגענו למסקנה שאסור היה לנו להבליג מההתחלה, כאשר מצנע הנהיג לראשונה בתולדות העירייה את החוזים האישיים. הוא נותן למקורביו הקרובים שכר מופלג, אפילו פקיד זוטר יחסית, כמו ראש לשכת ראש העיר, מקבל ממצנע שכר בגובה של 90 אחוז משכר המנכ"ל. איפה נשמע שעירייה צריכה להשתתף בשכר דירה של פקידה בלשכת ראש העיר? שמנכ"ל העירייה מתארח בבתי־מלון? שכל בכיר מקבל מכונית צמודה? לא יכול להיות שמצד אחד מצנע מדבר איתנו על ייעול ומצד שני הוא דואג לבכירים על הגב שלנו", אמר עזרא קובי.

קצפם של עובדי העירייה יצא על כך שמצנע הוליס, לדברי קובי, "לתפור" מכרז עבור מקורבו מהפריימריס, יצחק ענבר. 44 מועמדים ניגשו למכרז ולמרות שלטענת קובי היו ביניהם כמה מוכשרים לפחות כמו ענבר, הוא זה שזכה. לדבריו החליט מצנע לטרפד כניסת עובדי עירייה למכרז בכך שהגביל אותו בתואר אוניברסיטאי. "נכנס את מזכירות הארגון ונתכנן צעדי פעולה. אני מרגיש שהולכנו שולל על־ידי מצנע. הוא פירש את הכוונות שלנו ללכת לקראתו כחולשה ולכן לא נותרה לנו ברירה אלא להיאבק על זכויותינו", אמר קובי.

דוברת עיריית חיפה, ברכה בריל, אמרה בתגובה, כי בעירייה מועסקים פחות מעשרה עובדים בחוזים אישיים, בעוד שבעיריות תל־אביב וירושלים מועסקים עשרות. המעבר לחוזים אישיים תואם עם ארגון העובדים, ההסתדרות והממונה על השכר במשרד הפנים. באשר למכרז לראש המינהל לתפעול אמרה, כי זכותו של מצנע למנות אנשים לתפקידים בכירים הדורשים אמון ודווקא היציאה למכרז מעידה על כוונה לתת לאחרים להציג את כישוריהם. "חבל שיו"ר ארגון העובדים נתפס לאמירות פופוליסטיות שאינן מביאות תועלת לעובדי העירייה", אמרה הדוברת.

יצחק מודעי והמפלגה הליברלית נתבעים להשיב 3 מיליון ש"ח למכון לחקר החברה

(עו). – עמותת המכון לחקר החברה והכלכלה בישראל ע"ש יוסף ספיר תובעת מהמפלגה הליברלית להשיב לה 3,256,329 ש"ח "שנמשכו מחשבונה שלא כדין, לשם מימון מסע הבחירות של המפלגה על ידי יצחק מודעי, והמנוח צבי רנר".

התביעה הוגשה אתמול לבית המשפט המחוזי בתל אביב. נטען בה, כי באוקטובר 87' משכו מודעי ורנר מחשבון התובעת 250 אלף ש"ח, ובדצמבר אותה שנה משכו מודעי ורנר סכום נוסף של 450 אלף ש"ח.

בתביעה נאמר, כי מבקרת המדינה ראתה במשיכות כספים אלה עבירה על הוראות חוק מימון מפלגות, והורתה בספטמבר 88' לקנוס את המפלגה הליברלית בשל קבלת כספים אלה.

התובעת מדגישה, כי כל העברות הכספים האלה היו שלא כדין. הן נעשו אך ורק על ידי שניים מחברי הנהלת העמותה, זאת, מבלי שהנושא נדון מעולם על ידי הנהלת העמותה. לפיכך, על הנתבעת להשיב את הכספים במלואם לתובעת, בצירוף הפרשי הצמדה וריבית.

עוד נאמר בכתב התביעה, כי בינואר 88' חתמו מודעי, שירר ורנר על כתב כמחאות המופנה לבנק דיסקונט ובו הסכימו, כי חשבון התובעת ישמש ביטחון לכיסוי גירעונותיה של המפלגה הליברלית.

בנובמבר 89' מומשו על ידי הבנק, על פי הוראתו של מודעי ובהסתמך על כתב הכמחאות, ניירות ערך של התובעת בסכום של 751 אלף ש"ח, לכיסוי גירעונה של הנתבעת בחשבונה בבנק דיסקונט. זאת, תוך התעלמות מהחלטת מבקרת המדינה בשנה קודם לכן, אשר קבעה כי העברות כספים כאלה מהוות עבירה על החוק.

עוד נאמר בתביעה, כי בינואר 90' הורו מודעי והנרמן לבנק דיסקונט לפרוע ניירות ערך של התובעת בסך 200 אלף ש"ח, ולהמציא להם המחאה בנקאית לפקודת המפלגה הליברלית. השיק נמשך על ידי מודעי והנרמן.

בינואר 90' משך בנק דיסקונט שיק בחתימתו על סך 200 אלף ש"ח, לפקודת המפלגה הליברלית. השיק הופקד על ידי מודעי והנרמן בחשבונה של המפלגה הליברלית.

בעקבות תביעה, שהגיש צבי רנר, הודיע בא כוחו של מודעי על נכונותו של מודעי להחזיר את הכספים לחשבונה של התובעת. ההליכים המשפטיים הופסקו, אולם הכספים לא הוחזרו לתובעת עד היום.

מדובר בהעברות כספים בסכום כולל של 1.2 מיליוני ש"ח, המגיעים, בתוספת הפרשי הצמדה וריבית, לסכום התביעה בסך כ־3.3 מיליוני ש"ח.

התביעה הוגשה בסדר דין מקוצר, והמפלגה הליברלית טרם הגישה לבית המשפט בקשה להתגונן.

ועוד מיליון ש"ח דמי שכירות

גם חברת "שדרות דוד המלך 2 בע"מ" תובעת מהמפלגה הליברלית להשיב לה 1,186,000 ש"ח – דמי שכירות שגבתה מעיריית תל אביב עבור השכרת נכס השייך לתובעת.

גם תביעה זו הוגשה אתמול לבית המשפט המחוזי בתל אביב. נאמר בה, כי מדובר בבניין בן 3 קומות ברחוב אבן גבירול מס' 68 בתל אביב, הנמצא בבעלות התובעת, אשר בעלת המניות העיקרית בה הינה חברת "המפדה האזרחי".

לטענת התובעת, באופן בלתי חוקי, מונתה הנהלה חדשה לחברת "המפדה האזרחי" שמינתה את עצמה להנהלת התובעת. היא חתמה על הסכם פיקטיבי עם המפלגה הליברלית, לפיו הוסמכה המפלגה להשכיר שתי קומות בבניין לעיריית תל אביב למשך שנתיים.

חברת שדרות דוד המלך 2 טוענת, כי ההסכם עם המפלגה הליברלית היה בלתי חוקי, פגע בזכויותיה ועל כן יש לה את הזכות לקבל מהמפלגה את כספי דמי השכירות שנלקחו ממנה שלא כדין.

התביעה הוגשה בסדר דין מקוצר וטרם הוגשה בקשה להתגונן.

השופט בדימוס אריה סגלסון – מבקר עיריית ת"א

מאת אלי ברנר

השופט בדימוס אריה סגלסון נבחר אתמול לתפקיד החדש כמבקר עיריית תל אביב. סגלסון נולד ב־1923 בקובנה, ליטא. הוא עלה ארצה ב־1954 מאיטליה, לאחר שעבר את השואה באירופה. הוא היה חבר פעיל בארגון האצ"ל עד לפירוקו, התגייס לצה"ל ושירת שירות פעיל במשך שנתיים.

את לימודי הערב במשפטים סיים ב־1956. הוא התמחה במשרדו של עו"ד תמיר ועבד אצלו במשך כשנתיים. לאחר פרקטיקה פרטית התמנה לשופט שלום בנתניה ב־1973.

ב־1979 התמנה סגלסון לשופט בבית המשפט המחוזי בתל אביב. בתפקיד זה כיהן עד יציאתו לגמלאות בספטמבר 93'.

סגלסון נודע כשופט מחמיר. משפט מפורסם שניהל בשלהי הקריירה שלו היה של הח"כ יאיר לוי מש"ס. סגלסון שלח אותו לחמש שנות מאסר, לאחר שהרשיע אותו בגניבה מכספי מערכת החינוך של ש"ס, "אל המעיין".

משרד הפנים

הצגת פנקס הבוחרים לשנת 1994/95 לעיון הציבור

אזרח, נכבד,

1. בהתאם לחוק הבחירות לכנסת (נוסח משולב), התשכ"ט–1969, וחוק הרשויות המקומיות (בחירות), התשכ"ה–1965, הוכן פנקס הבוחרים הכולל כל אזרח ותושב ברשויות המקומיות שיום הולדתו ה–18 חל לא יאוחר מיום 23.7.94.

פנקס הבוחרים יוצג לעיון הציבור

מיום י"ז באייר התשנ"ד – (28.4.94) עד כ"ז באייר התשנ"ד – (8.5.94)

בלשכות מינהל אוכלוסין

2. אם שמך אמור להכלל בפנקס ואינו רשום או חלה טעות ברישום שמך ומענך תוכל להגיש ערר בכל אחת מלשכות מינהל האוכלוסין עד יום ז' בסיון התשנ"ד – (17.5.94).
3. כל מי שהגיש ערר כאמור ולא קיבל תשובה עד יום א' בתמוז התשנ"ד – (10.6.94), או קיבל תשובה והיא לא מספקת אותו, רשאי להגיש ערעור עד יום י"א בתמוז התשנ"ד – (20.6.94) לבית המשפט המחוזי. ערעור כזה פטור מאגרה.

אל תשכח להביא את תעודת הזהות שלך.

ברור זכות ההצבעה בטלפון

בכל אחד מהטלפונים הרשומים להלן ניתן לברר הרישום בפנקס הבוחרים החל מיום 28.4.94 ועד יום 12.5.94.

משעה 16:00 עד השעה 19:00

02–290211	03–5193293	06–791725	07–296464
02–290243	03–5193294	06–323047	08–458162
02–290244	04–917523	06–322934	08–223666
02–522147	04–917526	06–508536	09–584392
02–522148	04–616224	06–508537	09–583112
03–9311596	04–616233	06–523890	09–977255
03–9311906	04–616227	07–372350	09–623994
03–6722106	06–921474	07–737612	09–625153
03–6722107	06–921424	07–737614	
03–5034181	06–791724	07–296463	

לפ"מ

בטלפונים אלה לא ימסר מידע בשעות אחרות

صكنا من الاصل

בורסה

משתנים נכון ליום 1.05.94

שם מניה	שער נק.	שינוי נק.	ש.אחוז	ע.ג.
קרן השק 5	889	50	6.60	10000.00
אגן	4919	201	4.42	1700.00
מגן נפט 5	17510	-542	-3.30	-621.00
מבטח שמיר	2658	102	4.40	1040.00
כלל מחשבים	47730	1946	4.42	50.00
מלל	953	37	4.40	1000.00
מליבו 5	1843	27	1.15	5760.00
עזרא	8442	-216	-2.25	-4450.00
משוב	1133	30	2.27	10350.00
נחלת	14543	725	5.52	60.00
פריקלאס	2945	147	5.52	1060.00
כלכלית ים	2085	85	4.42	6270.00
בלוס שיש	407	27	7.70	1440.00
טוסידון	268	-1	-0.02	-1920.00
קווי אשראי	257	14	5.57	4500.00
כלל ביטוח	1966	53	2.27	2040.00
מבני תעשיה	521	20	4.40	1900.00
בזק	688	42	6.65	9835.00
ישרמקו יהש	265	-13	-4.47	31200.00
אקרשטין תעש	962	21	2.22	5750.00
ממן	571	25	3.30	1260.00
אדאקום	1037	49	5.50	9360.00
תכל יהש.	875	1	1.10	22500.00
אבנק יהש	120	0.5	0.05	17000.00
רב בריח	2333	90	4.40	2300.00
יעד	4772	33	0.07	360.00
פורמולה	3933	124	3.32	1920.00
אורמת	1337	76	6.60	11340.00
אבנר יהש	253	07	3.30	5700.00
גרנית	609	22	3.37	200.00
כיל	264	8	3.32	10080.00
כיתן	1246	54	4.45	720.00
אסם	1964	19	1.10	4320.00
אסם אפ1	584	10	1.17	5600.00
מכתשים	1747	59	3.35	1260.00
אגיס	3884	183	5.50	2320.00
טמבור	981	51	5.55	2250.00
אחדרין	5219	295	6.60	1120.00
נסיגל	2577	134	5.55	5100.00
שקם	232	0	.000	4700.00
תבהליטר 1	42322	1628	4.40	480.00
תבהליטר 5	37582	1532	4.42	182.00
רוגוזין	4922	97	2.20	750.00
מישור הזוף	1992	38	2.20	800.00
יואל	436	0	0.00	5500.00
ארית	1300	60	5.52	120.00
איטונג	1083	32	3.30	820.00
ליפשיר 1	402	13	3.32	0.00
בינלאומי 1	43348	1667	4.40	210.00
בינלאומי 5	39435	1139	3.30	296.00
לאומי ארצ	456	42	10.02	16200.00
לאומי	370	7	2.20	13560.00
פת תעש מבכ	49415	850	1.17	40.00
כלל תעשיות	2164	75	3.37	1332.00
וולפסון	135511	7405	5.50	22.50
אפריקה 01	534362	16621	3.32	45.40
אפריקה 1	486290	16445	3.35	31.50
הכשרת ישוב	2620	171	7.70	2331.00
קרור 5	3258	148	4.47	2110.00
טבע	52553	3945	5.50	441.00
ים המלח	1455	56	4.40	9000.00
נייר חדרה	14063	343	2.25	1116.00
דלק	8136	256	3.32	2550.00
דסקונט השק	26196	1307	5.52	1275.00
נפטא	1179	67	6.60	6100.00
טיבון ויל	1263	63	5.52	1600.00
כור	25073	1307	5.55	2760.00
פועלים ארצ	645	55	9.90	10200.00
פועלים	423	9	2.22	2200.00
מהדרין	19513	1017	5.55	64.00
פריון	26495	1027	4.40	243.00
כבלים	2196	48	2.22	7500.00
אלקו	9364	573	6.67	500.00
פועלים השק	14911	642	4.45	460.00
נכסים בנין	32655	1331	4.42	234.00
אוסיף	12937	616	5.50	250.00
יצוא	2326	111	5.50	1400.00
כלל סחר	1962	62	3.32	5540.00
אורים	5633	351	7.72	325.00
כללישראל 1	11044	476	4.45	2440.00
אידיבי אחז	1356	52	4.40	3045.00
עלית 5	1592	43	2.27	1360.00
אלרון	17044	657	4.40	1345.00
תאפ	479	10	2.22	550.00
פלנת ב	619	24	4.40	2760.00
פספורט	335	2	0.07	770.00
פטרוכימיים	801	33	4.42	3600.00
פיבי	65076	2351	3.37	216.00
אלביט	35111	1110	3.30	1232.00
אורדן	477	9	2.20	4500.00
ספנות בנק	3554	296	9.90	3150.00
שופרסל	6321	194	3.30	3900.00
קליל 1	3009	66	2.22	400.00
אידיבי פתח	74068	3556	5.50	606.00
פקר	22155	110	0.05	960.00
תאת 5	1036	90	9.92	2250.00
טמפו	2475	59	3.37	1800.00
כלאלקטרונ	42749	1644	4.40	56.00
כהן פיתוח	1285	43	3.35	120.00
רגבאר 5	3773	150	5.50	780.00
גרנית אג	136	3	2.20	2340.00
שקם ברקן 4	1525	1	0.07	2300.00
טבע אג1	456	20	4.45	0.00

אזהרה לקוראים

מערכת "דבר" עושה כמיטב יכולתה לרכז ולעבד את נתוני הבורסה הבאים לידיעת הקורא.
כל שימוש בנתונים המתפרסמים טעון בדיקה הולמת על ידי המשתמש בהם ביצוע פעולה. המערכת לא תישא בכל אחריות במקרה של טעות בנתונים.
אין בפרסום הנתונים משום המלצה או חוות דעת ויש לאמתם עם יועצי השקעות.

נמסר ע"י מבט לכלכלה ולחו...

אוטובוסים ומוניות מיש"ע לא יורשו לפעול בישראל

מאת אריה ארד

אוטובוסים ומוניות מיש"ע לא יורשו לפעול בישראל על־פי ההסכם התעבורתי בין ישראל ואש"ף העומד להחתם בפאריס הערב. אתמול סוכמו הדיונים בשיחות שהתנהלו בחשאי.

ישראל עומדת על בטיחות מהצטום של אנשי יש"ע ועל בטיחות רכבם, אולם עדיין לא סוכם כיצד יבוצע הדבר בפועל. עוד בזמנו של שר־התחבורה הקודם, משה קצב, הוסבה תשומת הלב לליקויים בעריכת המבחנים השנתיים במבחני הרישוי ביש"ע. השר כיום, ישראל קיסר, הנחה את משלחת ישראל להקפיד במיוחד בנקודות אלה.

בשיחות בפאריס יידונו פרויקטים משותפים לישראל ולמדינות ערב, כגון מסילת ברזל מחיפה לירדן, מסוף מטענים משותף לישראל ולירדן בגהל צין, הנחת מסילת ברזל משם לאילת־עקבה, והיתר לחברות תעופה ערביות לעבור בשמי ישראל.

הבנק האירופי מוכן לממן בדיקת ייתכנות של פרויקטים משותפים מן הסוגים האמורים.

שיתוף פעולה בין גופים ציבוריים וחברות פרטיות

מאת הדס נייפמן

התאחדות התעשיינים ומכון היצוא, בשיתוף עם קבוצת חברות בראשות חברת בזק זהב, הקימו חברה למידע עסקי שיווקי, העוסקת בסיוע ליצואנים, יצרנים ואחרים בשיווק מוצריהם לחו"ל, תוך שימוש במאגרי מידע. בנוסף לבזק זהב, שותפות במיזם גם החברות ביזנס דטה, מלם מערכות, וארגנן ומדעי ניהול יועצים מקבוצת אמנת.

החברה החדשה היא מיזם ייחודי המשותף לשני גופים ציבוריים ולקבוצת חברות הפועלות בתחום המידע העסקי והתקשורת, במטרה לפתח ולקדם מידע עסקי שיווקי באמצעות תקשורת אלקטרונית, לשימוש קהיליית העסקים בארץ.

החברה תבנה ותפתח מערכת מידע שתעסוק בהזדמנויות עסקיות ושירותי מידע כלליים לתעשייה, כולל נהלים, תקנות וכל הקשור בהסכמי סחר חוץ, תוכניות סיוע ועידוד היצוא.

בנוסף, קיים מאגר מידע עסקי שיכלול מידע ברמה הפרטנית, כמו נתונים על החברה, מוצרים, שירותים, טכנולוגיות ייצור ופעילות שיווקית בארץ ובחו"ל.

החברה תאפשר שימוש ברשת תקשורת הדואר אלקטרוני לשיפור הקשר בין המגזר העסקי בארץ, הכולל יצואנים, יצרנים, חברות שירותים וסחר, לבין משרדי הממשלה ומוסדות ציבוריים שונים, שגרירויות, חברות בחו"ל ועוד. כן תאפשר גישה למאגרי מידע מקוונים בינלאומיים.

שר החקלאות, יעקב צור, ביקר בשורה הגדול ביותר בעולם לגידול צמח המרפא בגר מגרנות – "יבן הרציתי", בקיבוץ כפר הנשיא. צור אמר, כי החקלאות המודרנית חייבת להשען גישות מיוחדות ולא להתמקד בתחרות בגידולים המוניים. יגדול צמחי מרפא הוא שילוב בין מחקר והתכהמ, שישתלב בפסגת שווקים חדשים.

רבין נזף במשרדי השיכון והאוצר בשל אי יכולתם להפחית את מחירי הדירות

מאת אמנון אמד

ראש הממשלה, יצחק רבין, מתח אתמול ביקורת על אי יכולתם של משרדי השיכון והאוצר להפחית את מחירי הדירות. בישיבת הממשלה אמר רבין, כי נושא מחירי הדירות הוא בעיה קשה המחייבת מציאת פתרון. הערה זו של ראש הממשלה עוררה את שר האוצר, אברהם שוחט, שטען, כי בנושא מחירי הדיור צריך לטפל לא על ידי הערה מצד מקורבי ראש הממשלה, אלא באמצעות דיון ממצה בממשלה. בתגובה אמר רבין, כי טעות לחשוב שכלכלת שוק לבדה מסוגלת להוריד את מחירי הדירות, וכי יש לשוב ולשקול את האפשרות לחזור לבנייה ציבורית.

בתום ישיבת הממשלה הסביר שוחט, כי הערתו של רבין באה בעקבות מסע המתנהל נגד שר השיכון בסביבתו הקרובה של ראש הממשלה, ולכן הוא החליט להגיב בשמו של השר, בן אליעזר.

שוחט לא פירט במי מדובר, אולם נראה כי דבריו כוונו למנכ"ל משרד ראש הממשלה, שמעון שבס. לדברי שר האוצר, משיחות שקיים עם קבלנים מתברר, כי ההאטה בבניית דירות חדשות אינה נעוצה כלל בסחבת בביטול הקיימת בוועדות התכנון. שוחט גילה, גם כי הוא שוחח שלשום עם ראש הממשלה בעניין זה, וסיכם איתו לקיים דיון ממצה בממשלה בסוגיית מחירי הדירות.

הוויכוח בין משרדי ראש הממשלה, האוצר והשיכון בשאלת הדרכים להפחתת מחירי הדיור, הפך באחרונה למאבק יוקרה, המונע למעשה כל טיפול ממשי בבעיה. ערב חג הפסח קיים ראש הממשלה דיון בנושא ובסיומו הטיל על מנכ"ל משרדו, שמעון שבס, לרכז את עניין הטיפול בבעיה.

לפני שבועות מספר זימן שבס את כל הנוגעים בדבר לישיבת עבודה ראשונה, אולם נציגי משרדי האוצר והשיכון כלל לא הגיעו לפגישה ולשבס לא נותר אלא לבטל את הדיון.

ועדים ועובדים / אפרים דוידי

האחד במאי בעולם

הפגנות, עצרות ומצעדים לכבוד האחד במאי, יום העובד הבינלאומי, נערכו כמעט בכל מדינה בעולם. במדור היום נפרסם מקבץ ידיעות ראשון על הנעשה באחד במאי בעולם. מחר נפרסם מקבץ שני, יחד עם ידיעות על הנעשה בעולם העבודה בישראל, כהרגלנו.

החידוש של האחד במאי הזה, שבדרום קוריאה הפגינו לראשונה מאות אלפים ברחובות הגדולות, ללא חשש מהמשטרה ומהכוחות המיוחדים. לראשונה מאז הקמת הרפובליקה הדרום־קוריאנית, ניתן אתמול להפגין באופן חוקי ב־1 במאי במדינה האסיאתית.

בקצה השני של היבשת, בתורכיה, המצב קשה יותר. זה שנים רבות אסורות הפגנות האחד במאי בתורכיה. על פי דיווחים חלקיים, היו הפגנות ברוב ערי תורכיה. אך להפגנות קדם גל מעצרים של פעילי איגודים מקצועיים ואנשי שמאל שעסקו בהכנות ל־1 במאי. מזכיר סניף אנקרה של "איגוד המשפטנים", עו"ד קאזים גאזל, מסר שבעיר זו נעצרו בין שישי לראשון כ־100 פעילים, בהם ראשי איגודים מקצועיים, פעילים של "המפלגה הסוציאליסטית המאוחדת" ועוד, וקוראים שהדליקו כרוזים או הדביקו כרזות של האחד במאי.

בבירת רוסיה, בה היו בשנה שעברה הפגנות קשות באחד במאי, הפגנות שהסתיימו בעשרות פצועים ושני הרוגים, היו אתמול שתי הפגנות גדולות. הראשונה של האיגודים המקצועיים יחד עם כמה ארגוני שמאל (בהם כמה פלגים של המפלגה הקומוניסטית). בהפגנה הונפו דגלים אדומים ודגלי ברית המועצות לשעבר, לצד כרזות נגד מדיניותו הכלכלית של ילצין, וצעדו כ־20 אלף מפגינים לאורך רחוב גורקי לשעבר.

ההפגנה השנייה, של פלג אחר של המפלגה הקומוניסטית, הסתיימה בכיכר גאגארין ולקחו בה חלק כ־15 אלף מפגינים. גם כאן הונפו כרזות נגד הממשלה ודגלי ברית המועצות לשעבר. אגב, ברוב הבירות של המדינות שפעם היו חלק מברית המועצות, נערכו אתמול הפגנות רבות, על פי קריאתם של מפלגות שמאל או איגודים מקצועיים.

גם באמריקה הלטינית נערכו הפגנות בכל הבירות והערים הגדולות. בקובה, בה נהוג לקיים מדי שנה עצרת גדולה ב"כיכר המהפכה" שבבירה הוואנה, הוחלט השנה לקיים עצרות מקומיות. זאת, בשל הקשיים הכלכליים. בעצרות שנערכו לקחו חלק מיליון קובנים. על העצרות המקומיות הוחלט, כדי לחסוך את הוצאות הנסיעה של מאות אלפים מפגינים.

ללא קשר ישיר לאחד במאי, אך עם קשר ישיר למאבקי העובדים – נהגי המשאיות בארצות הברית רשמו הצלחה היסטורית: כ־70 אלף נהגי משאיות ועובדי מחסנים פתחו בשביתה לפני כשלושה שבועות, בדרישה לתוספות שכר ולאיסור עבודה של עובדי חברות כוח אדם או של עובדים בעבודה חלקית. בתום השביתה השיגו השובתים תוספת שכר (שכרם הממוצע לשעה עומד כיום על 17 דולר לפני התוספת) ואיסור העסקת עובדים במשרה חלקית. "זהו ניצחון היסטורי של העובדים האמריקאים", הכריז אתמול מנהיג איגוד ה"טימסטרס", רון קארי.

"הכנסות זכייני הערוץ השני מפרסומת בפברואר ומארס 94' 90 מיליון ש"ח"

מאת אביבה ולצמן

"הכנסות זכייני הערוץ השני מפרסומת לחודשים פברואר ומארס 94' מגיעות לכדי 90 מיליון ש"ח, ונתונים אלה משכשים את ההצהרות לפיהן נקלע הערוץ השני לקשיים והפסדים כלכליים המאיימים על המשך קיומו". כך טוען שבתאי שובל, מנכ"ל התאחדות חברות הכבלים, בתצהיר שהגישו חברות הכבלים בסוף השבוע לבג"צ אשר ידון בנושא הפרסומת בכבלים.

לטענת שובל, "הכנסות זכייני הערוץ השני עולות על המתוכנן בתוכנית העסקית שלהם, ומעולם לא ניתנה לזכיינים 'הבטחה שלטונית', לפיה לא יותר פרסום בכבלים למשך שנתיים להפעלת הערוץ השני". התצהיר מפריח את הטיעון המרכזי שהעלו זכייני ערוץ 2 בפני בג"ץ ובפני ועדת הכלכלה של הכנסת בשבוע שעבר".

עוד כותב שובל, כי "הוצגו הכלכלי המובטח של הערוץ השני מתבטא ברייטינג הגבוה לו זוכות תוכניות הערוץ השני לעומת הערוץ הראשון. במארס 94' חלה עלייה של 78% בפרסום בערוץ השני, ועל־פי נתוני סקר שבדק את הפרסום בערוץ השני בפברואר־מארס, שודרו 3,755 תשדירים שלפי מחירון, ההכנסות מהם מגיעים ל־90 מיליון ש"ח".

שובל התייחס בתצהיר לישיבת ועדת הכלכלה של הכנסת שדנה בשבוע שעבר בנושא, ובה טענו זכייני הערוץ השני, כי נכון להיום יש להם רק הפסדים. חברי ועדת הכלכלה של הכנסת הביעו את דעתם נגד הערת פרסומת בכבלים בשלב זה, עד התבססותו של הערוץ השני, אולם ההצבעה על כך תתקיים רק בשבוע הבא.

גם ח"כ מאיר שיטרית, שהגיש בזמנו את העתירה לבג"צ יחד עם הכבלים, סבור עתה כי יש לתת לערוץ השני להתבסס תחילה.

עוזי פלד, מנכ"ל טלעד, אמר אתמול בתגובה לטענות שובל, כי "בכל שלושת החברות הזכייניות, שותפות חברות ציבוריות הנסחרות בבורסה, חברות אלה מגישות להנהלת הבורסה דוחות כספיים מאושרים על ידי רואי־חשבון.

"כולן דיווחו על הפסדים כבדים והיו שמחות לקבל את הדוחות, שאותם מיטיב לתאר הדמיון של מנכ"ל התאחדות הכבלים". פלד דוחה את הטענה, כאילו לא היתה הבטחה שלטונית, ומזכיר כי שר התקשורת לשעבר, משה שחל, הבטיח למתמודדים כי במשך שנתיים מיום תחילת הפעלתו של הערוץ השני המסחרי לא תותר פירסומת בכבלים.

"אינני מבין מדוע הכבלים זקוקים לפירסום דחוף עכשיו, כאשר ערוץ 2 זקוק לכל אגורה מעוגת הפרסום, שהיא ההכנסה היחידה שלו, בעוד שלכבלים יש מימון מדמי המנוי".

"תחודש הזרמת הנפט העיראקי דרך תורכיה"

(עתיים מהיו) תת שר במשרד החוץ התורכי, אורום סאנברק, שעמד בראש משלחת רשמית תורכית ראשונה שביקרה בעיראק מאז סיום מלחמת המפרץ, אמר בראיון לעיתון "אלג'מהוריה", כי עיראק ותורכיה הגדירו את הקווים הכלליים לנוסחה חדשה שתביא לחידוש הזרמת הנפט דרך צינור הנפט במסגרת תנאי האו"ם.

סאנברק הוסיף, כי הוא מקווה שהזרמת הנפט העיראקי דרך אדמות תורכיה תחודש במהלך החודשים הקרובים, ועל כל פנים לא אחרי סוף השנה הנוכחית. סאנברק אמר, כי בצינורות ייערכו בדיקות טכניות רבות לפני שנפט יתחיל לזרום דרכם.

סאנברק אמר, לדברי העיתון, כי ממשלת תורכיה מרגישה יותר מאי פעם, כי יש צורך להדק את הקשרים עם עיראק, וכי בקרוב מאד יתקיימו ביקורים רשמיים רבים של אישים תורכים בעיראק.

יתמודדו במשותף על רכישת השליטה ב"שקם"

מאת הדס נייפמן

קבוצת אפריקה ישראל, חברת הכשרת היישוב, קבוצת דנקנר וחברת לודז'יה רוטקס, החליטו להתמודד במשותף על רכישת גרעין השליטה בחברת שקם.

הקבוצה החדשה שהתאגדה, כוללת את חברת אפריקה ישראל סחר ושהבניות, שהיא חברה בת של קבוצת אפריקה ישראל, חברת הכשרת היישוב שבשליטת משפחת נמרודי, חברת תעשיות מלח לישראל שבשליטת משפחת דנקנר וחברת לודז'יה רוטקס שבשליטת המשפחות רוזלר וסובל. על פי ההסכם, יחזיק כל אחד מהשותפים ב־25% מהשותפות.

הקבוצה החדשה תגיש את הבקשה להתמודדות במכרז באמצעות עו"ד ראובן בכר, זאת במסגרת השלב הראשון של המיכרז, שהסתיים אתמול (יום א').

הגופים בקבוצה החדשה מעריכים, כי ביכולתם להביא את רשת השק"ם ולהפוך אותה לרשת קמעונאית מובילה, תוך שיתוף פעולה.

קרנות נאמנות

נכון ליום 1.5.94

הקרן	מחיר היחידה	מחיר הפדיון	השינוי בנקודות	השינוי באחוזים
אב	17583.77	17432.95	622.66	3.70%
אבוקה	2331.16	2286.20	69.75	3.15%
אביר	198.72	195.20	4.08	2.14%
אגוז	773.93	758.71	1.56	0.21%
אגס	315.76	309.71	1.11	0.36%
אודם	1180.97	1159.20	39.81	3.56%
אורגרין	102.32	102.00	1.34	1.33%
אופיר	396.63	394.12	2.26	0.58%
אוצר אג מדינה	109.96	107.93	0.69	0.64%
אוצר גמישה	95.08	93.35	2.54	2.79%
אוצר מניות	111.51	109.09	3.24	3.06%
אור	954.38	948.65	18.19	1.96%
אורלי	962.22	955.76	7.23	0.76%
אוריון	167.46	164.22	0.44	0.27%
אורן	2976.28	2917.83	26.04	0.90%
אחריות אג"ח מד	300.69	296.44	1.17	0.40%
אחריות גמישה	523.19	513.45	10.29	2.05%
אחריות מניות	398.55	390.96	11.31	2.98%
אחריות נדל"ן	348.19	340.72	10.03	3.03%
אחריות נפט ומח	321.07	314.27	7.49	2.44%
אחריות	145.18	142.46	0.66	0.48%
אחריות מטח אג"ח	98.68	97.36	-0.13	-0.13%
אחריות תושב חוץ	85.08	83.07	-0.03	-0.04%
אטלס פקן.	111.10	108.54	1.14	1.07%
אילן 5	163.74	159.54	0.51	0.32%
אילנות 90	216.29	211.99	4.75	2.29%
אילנות בטוחה	102.28	101.76	0.03	0.03%
אילנות גלובוס	87.89	85.94	0.59	0.69%
אילנות כרים	221.43	217.13	6.01	2.85%
אילנות מעוף	160.47	159.69	6.25	4.08%
אילנות פיננסים	95.02	93.07	3.00	3.33%
אילנות שחקים	87.28	85.69	2.75	3.31%
אילנות תקשורת	92.92	91.12	2.64	3.00%
איתן	235.15	230.94	1.50	0.66%
אלון	1538.09	1508.54	5.15	0.34%
אלונות ביטוח	99.95	98.02	2.97	3.13%
אלמוג	323.68	317.85	0.79	0.25%
אמינא נדל"ן מניב	98.51	96.47	0.56	0.58%
אמירים קרן נאמנות	103.93	103.14	0.53	0.51%
אנליסט אג חברות	219.21	215.05	1.82	0.85%
אנליסט אג מדינה	291.72	287.48	1.53	0.53%
אנליסט אירופה	124.24	121.38	-0.03	-0.02%
אנליסט גמישה	595.11	580.39	10.85	1.90%
אנליסט מניות	1041.17	1013.89	28.51	2.89%
אנליסט תעשיית	323.57	315.04	8.97	2.93%
אסף	202.17	199.66	1.13	0.57%
אפיקים אג"ח	223.92	219.75	1.12	0.51%
אפיקים גמישה	177.92	174.54	3.12	1.51%
אפיקים חו"ל	135.73	133.50	0.40	0.30%
אפיקים מניות	340.53	334.93	10.52	3.25%
אפסילון אג חברות	125.62	126.96	1.21	0.96%
אפסילון אג מד	149.70	147.81	0.87	0.59%
אפסילון מניות	239.70	236.40	5.38	2.33%
ארז	343.02	336.68	9.05	2.76%
אש	1066.68	1094.19	36.28	3.60%
אשל	529.79	519.43	4.09	0.79%
אתגר	144.29	141.63	4.86	3.55%
אתרוג	797.25	782.81	6.81	0.88%
בדולח	909.46	892.63	31.70	3.68%
ביכר	151.58	149.41	1.52	1.03%
בורסון גמישה	93.12	92.39	2.50	2.78%
בטוחה 30 פלוס	183.72	160.92	5.37	3.05%
בטוחה אג"ח מדינה	1621.09	1598.82	8.45	0.53%
בטוחה אג"ח	2306.11	2274.18	22.72	1.01%
בטוחה גמישה	2367.23	2334.27	36.87	1.61%
בטוחה חו"ל	121.75	119.00	0.10	0.08%
בטוחה מניות	4903.32	4830.73	156.68	3.35%
בסט	313.10	309.05	6.54	2.16%
ברוך	229.99	225.76	5.99	2.72%
ברוש	2518.06	2469.34	40.06	1.65%
בריאות	58.50	87.17	3.76	4.53%
ברק	2256.75	2212.89	42.86	1.98%
גביש	4069.94	4938.12	59.64	1.22%
גבע	314.81	310.53	2.24	0.73%
גורן	506.07	504.11	2.58	0.51%
גיא	565.15	557.31	8.20	1.49%
גל	102.38	101.03	3.46	3.53%
דובדבן	2515.58	2497.04	79.54	3.29%
דיברת שרם אג"ח	116.20	114.42	0.72	0.63%
דיברת שרם גמיש	137.69	134.54	1.70	1.26%
דיברת שרם מניות	97.15	94.96	2.79	3.03%
דוכס	162.62	159.73	0.54	0.34%
דולב	686.73	673.11	1.70	0.25%
דולר	203.06	200.42	1.20	0.60%
דותן	697.96	684.94	7.27	1.07%
דקל	2806.19	2753.43	84.11	3.15%
הדס	2699.53	2668.83	82.27	3.16%
הון פקן.	97.58	96.56	3.24	3.48%
הוק	128.56	128.05	0.70	0.55%
הייטק 92	229.90	227.89	3.33	1.48%
היובל	234.54	232.32	6.72	2.97%
הילה	343.15	341.78	0.55	0.16%
המרה	1040.99	1029.51	14.58	1.44%
הראל־לביא	173.29	171.09	0.73	0.43%
זהב	342.73	338.04	1.79	0.53%
זיו	431.52	425.63	2.90	0.69%
זיק	586.12	571.93	15.56	2.80%
חיל	200.97	196.32	1.15	0.59%
חליפין	316.06	315.29	-0.06	-0.03%
חלמיש	272.60	269.56	2.32	0.87%
חץ	352.78	351.38	0.15	0.04%
טופז	323.32	316.42	0.26	0.08%
טל	15344.87	15146.98	311.72	2.10%
טאוז	118.12	116.88	1.27	1.09%
טרנט 5	141.78	139.27	0.97	0.63%
יבול	495.25	486.07	2.41	0.50%
יהלום	1214.67	1207.01	38.74	3.32%
יוזמה	175.69	172.42	2.16	1.26%
יסודות	2887.70	2831.00	77.52	2.82%
יעד	197.74	196.07	1.45	0.75%
יעד גמישה	91.74	90.87	1.81	2.03%
יער	112.90	112.13	2.47	2.25%
יערה	382.79	375.74	0.66	0.18%
ישראל אמריקה	169.83	164.21	-0.72	-0.44%
כוכב	189.11	185.03	5.76	3.20%
כימיקל פקן	92.58	90.96	2.05	2.30%
כללי אג"ח מד	361.96	355.03	3.65	1.04%
כללי אייל 50	144.09	142.02	3.11	2.20%
כללי אייל 25	194.14	190.91	7.92	4.27%
כללי אייל אג	182.39	180.78	2.95	1.66%
כללי גמישה	1523.97	1491.56	40.20	2.77%
להק־אנחיה	224.25	222.45	3.81	1.74%
להק־אנפה	269.31	264.40	8.91	3.49%
להק־אנקור 5	901.59	880.31	29.74	3.49%
להק־דוכיפת	702.15	689.33	15.93	2.37%
להק־זמיר	921.25	905.36	28.83	3.29%
להק־חוחית	452.41	444.11	1.55	0.35%
להק־יסעור	113.49	112.71	0.49	0.44%
להק־כחל	306.50	302.78	1.48	0.59%
להק־סלעית	172.65	169.51	5.65	3.45%
להק־סנונית	426.57	418.70	0.53	0.13%
להק־עפרוני	410.14	402.60	2.26	0.56%
להק־צוצית	554.60	544.46	6.31	1.17%
להק־דיס	93.45	91.35	0.65	0.71%
להק־שנשון	106.09	104.94	2.54	2.49%
להק־שחף	160.15	157.22	0.82	0.53%
להק־שלדג	168.59	165.81	1.71	0.93%
להק־ש[illegible]	182.46	180.42	3.40	1.92%
להק־ינשוף	387.46	385.04	13.35	3.59%
להק־ניירות	88.87	87.23	2.82	3.36%
למשקיע	404.25	399.63	5.32	1.35%
לפיד	1995.63	1956.95	69.20	3.67%
לשם	1063.29	1051.34	6.79	0.65%
מבחר	368.58	365.15	-0.26	-0.07%
מבטח	1139.44	1128.79	6.18	0.55%
מבנה	390.30	386.72	11.80	3.15%
מניק	275.58	270.01	8.16	3.11%
מגד	695.14	686.46	3.83	0.56%
מגדל זהב מניות	91.29	89.27	3.35	3.90%
מגן	1380.52	1367.71	12.75	0.94%
מנור פיננסי	95.60	94.68	2.62	2.85%
מד דיקלה	120.21	119.08	2.28	1.95%
מד מעוף	165.36	164.17	6.48	4.10%
מונדיאל	133.96	132.27	1.68	1.28%
מור	1399.80	1385.59	39.36	2.92%
מוריה 5	136.63	134.55	0.75	0.56%
מאון	131.36	129.48	3.18	2.52%
מזרחי אייל	112.68	112.03	3.26	2.99%
מזרחי אייל אג"ח	91.38	90.57	0.92	1.02%
מטח	202.79	199.47	0.38	0.19%
מיטב אג"ח מד	3602.86	3571.84	34.39	0.97%
מיטב אופציות	112.84	110.41	7.06	6.85%
מיטב גמישה	2055.92	2016.67	50.52	2.57%
מיטב מטרה	244.68	242.53	2.15	0.90%
מיטב מניות	257.35	251.92	9.21	3.79%
מימד	303.21	300.35	0.54	0.18%
מירב	114.17	113.56	1.19	1.06%
מכלול	739.45	725.72	24.19	3.45%
מלכרית	207.62	205.79	1.07	0.53%
ממון	214.51	212.57	4.32	2.08%
מסוף	222.93	218.82	8.02	3.80%
מעגל	89.04	0.00	-	-
מעוף	2456.57	2434.13	34.58	1.44%
מעופים גמישה 50	117.90	117.02	2.93	2.57%
מעיין	1034.60	1025.02	-5.98	-0.58%
מעלה מעוף נדיץ	158.30	155.35	6.24	4.19%
מפתן	117.14	116.05	2.24	1.96%
מקשה	848.44	841.22	0.96	0.11%
מרווח	456.16	451.96	1.66	0.37%
מרום	4094.94	4056.28	24.61	0.61%
מרכזית אג"ח מדינה	99.80	98.99	0.30	0.30%
מרכזית מניות	88.27	87.53	1.37	1.59%
מרכזית מעוף	149.01	148.65	2.80	1.92%
מרץ	417.59	413.79	12.70	3.17%
משאבי טבע	97.67	95.92	2.47	2.66%
משתנים	325.23	324.18	11.79	3.78%
מוה	700.73	691.08	13.87	2.05%
נוף	430.90	427.41	14.89	3.61%
נטיף	1914.94	1893.16	64.18	3.51%
נילי	1141.62	1125.64	38.58	3.55%
נסיכה קונטיננטל	90.56	88.96	2.83	3.29%
נר	241.48	240.78	2.44	1.03%
נשאה אג"ח חברות	135.56	134.57	1.64	1.23%
סגולה	260.58	255.80	0.79	0.31%
סיגמא גמישה	96.14	95.16	1.89	2.03%
סיון	243.41	239.98	5.93	2.53%
סימפון אג"ח	136.85	134.23	3.39	2.59%
סלע	967.66	959.54	5.70	0.60%
סער	157.66	155.92	2.55	1.67%
ספנות קרן מניות	92.15	91.71	2.83	3.18%
עדיף	160.58	157.62	4.03	2.62%
עומר	175.08	172.00	2.32	1.36%
עידית	3779.59	3735.86	81.92	2.24%
עמדה 10	191.23	189.08	5.76	3.14%
עמדה אמריקאית	78.18	76.94	0.16	0.21%
עמדה יצוא	90.51	89.43	2.74	3.15%
עמדה כוללת	180.16	178.09	2.53	1.44%
עמדה מעוף	171.48	169.97	6.71	4.12%
עמדה משולבת	363.37	360.67	13.29	3.83%
עמינל אג"ח	103.47	102.60	0.85	0.83%
ענבל	132.12	132.12	0.08	0.06%
ענבר	149.80	147.01	0.60	0.41%
ערמון	162.26	159.03	0.93	0.59%
פיא	6304.21	6186.59	112.35	1.85%
פיא 2000	100.64	98.60	2.94	3.06%
פיא זינוק	93.77	92.03	2.13	2.37%
פיא מעוף	162.07	159.05	6.37	4.16%
פיא עולמית	84.68	82.58	1.15	1.42%
פיא פריים	98.67	97.18	0.04	0.04%
פיוניר אג חו"ל	101.03	96.48	0.04	0.04%
פיל	239.20	236.36	1.02	0.43%
פנתר	545.73	541.38	6.08	1.14%
פסגות 50	255.76	253.31	6.63	2.68%
פסגות גמיש	509.75	506.28	11.01	2.22%
פסגות חו"ל	101.19	97.95	2.36	2.46%
פסגות יציב	468.32	465.43	5.66	1.23%
פסגות כל חודש	103.95	102.06	-0.01	-0.01%
פסגות כל רגע	134.62	134.28	0.07	0.05%
פסגות לימיט	284.55	281.28	9.60	3.52%
פסגות מבט לשלום	119.05	116.68	4.15	3.67%
פסגות מדד	366.94	360.15	1.56	0.43%
פסגות מטרה	378.58	375.54	0.63	0.17%
פסגות מלכיר	311.01	308.23	0.64	0.21%
פסגות מניות	772.64	756.84	22.45	3.06%
פסגות משולבת	472.44	468.81	4.75	1.03%
פסגות עולם	125.41	125.70	1.05	0.84%
פסגות על קרן	91.79	90.05	0.72	0.81%
פסגות פוקוס	93.81	92.11	2.86	3.21%
פסגות תאגידים	362.97	356.27	1.80	0.51%
צבר	231.73	227.35	0.56	0.25%
צוק	285.74	284.31	2.28	0.81%
צמיד	3206.91	3147.85	20.69	0.66%
צמיחה אג"ח מד	1363.56	1375.76	4.71	0.35%
צמיחה גמישה	2716.12	2699.89	48.39	1.82%
צמיחה יצוא	246.79	244.74	8.13	3.43%
צמיחה מניות	583.32	579.60	18.11	3.23%
קלע	751.30	747.56	17.75	2.43%
קפיטל חו"ל	117.57	115.52	-0.03	-0.03%
קפיטל מניות	108.03	106.44	2.62	2.52%
קשת	327.91	322.05	2.52	0.79%
רוזן	137.07	134.43	0.52	0.39%
רימון	330.46	329.90	0.05	0.02%
רעם 90	487.33	477.12	15.34	3.32%
רשף	391.13	382.85	1.04	0.27%
שביט	456.13	450.98	1.89	0.42%
שחר	154.06	151.11	0.27	0.19%
שריד	2296.73	2279.50	53.74	2.41%
שביר	1036.13	1016.97	7.00	0.69%
שסק	989.37	960.92	30.92	3.29%
שפע	183.44	183.92	1.25	0.66%
שקד	260.35	255.34	1.41	0.56%
תאנה	1366.77	1340.21	35.10	2.69%
תבל	933.29	919.99	4.59	0.50%
תדהר	2705.83	2681.70	59.07	2.24%
תוכנה ותקשורת	92.02	91.57	0.14	0.15%
תמוז	186.02	182.45	4.80	2.67%
תמריץ	93.25	91.59	1.32	1.47%
תנופה	279.83	278.34	1.44	0.52%
תפוז	734.80	720.47	3.92	0.55%
תפוח	496.56	492.64	2.34	0.48%
תרשיש	156.40	153.50	1.07	0.70%
תשרי	1480.75	1468.84	14.27	0.98%

* [illegible]

מדינת ישראל

מינהל מקרקעי ישראל

מינהל מקרקעי ישראל מחוז הצפון | עמים, חברה לפיתוח עירוני בע"מ | משרד הבינוי והשיכון מחוז הצפון

עיריית נצרת עילית

"בנה ביתך" – בנצרת עלית – בשלב ב' (סה"כ 9 יח"ד)
(יתרת מגרשים)

במסגרת תוכנית "בנה־ביתך" שפורסמה בעבר, נותרו מגרשים לבניית 9 יח"ד לבניה חד משפחתית.
המגרשים יוקצו לציבור בתשלום עבור הקרקע ובתשלום הוצאות פיתוח מעודכנות, שאר התנאים כפי שפורסמו, ובכפוף לשינויים המתחייבים מפרסום זה.
ההרשמה תחל ביום שלישי 10.5.94 בשעה 09.00 ותסתיים בשעה 10.00, מיד לאחר סיום ההרשמה תערך הגרלה בין הנרשמים הנ"ל.
ההרשמה תתקיים במשרדי עמים, חברה לפיתוח עירוני בע"מ, רח' עצמון 16/100 נצרת עילית טלפון – 571312־06.
בעת ההרשמה יש להמציא המחאה בנקאית בסך של 3,000 ש"ח, לפקודת מינהל מקרקעי ישראל, וזאת על חשבון התשלום עבור הקרקע.
תוקף שיווק יתרת המגרשים יהיה עד לגמר השווק ולא יאוחר מ־3.11.94.
המשך השיווק יתבצע במשרדי החברה בכתובת הרשומה מעלה, בימים א, ב, ד, ה, בין השעות 08.30־13.00.

מינהל מקרקעי ישראל מחוז ירושלים | עיריית אשקלון | החברה הכלכלית לאשקלון בע"מ

"בנה ביתך" בגבעת הפרחים באשקלון
(יתרת מגרשים)

במסגרת תוכנית "בנה ביתך" אשר פורסמה במרץ 1991 נותרו 17 מגרשים לבנית 17 יח"ד בבניה חד משפחתית.
המגרשים יוקצו לציבור לפי ערך הקרקע, תנאי התשלום, תנאי אשראי והוצאות פיתוח – מעודכנים. שאר הפרטים כפי שפורסמו בפרוספקט וכפוף לשינויים המתחייבים מפרסום זה.
ההרשמה תחל ביום ג' 10.5.94 בשעה 09.00 ותסתיים בשעה 10.00. בשעה 11.00 באותו יום תיערך הגרלה בין הנרשמים הנ"ל.
ההרשמה תתקיים במשרדי החברה הכלכלית לאשקלון בע"מ בכיכר העצמאות העתן, אשקלון טלפון: 750061־07.
יתרת המגרשים לאחר ההגרלה ישווקו בשיטת "כל הקודם זוכה", במשרדי החברה בכתובת הנ"ל, בימים א, ג בין השעות 09.00־13.00, ו־16.00־19.00, ובימים ב, ד, ה, בין השעות 09.00־14.00.
בעת ההרשמה – יש להפקיד סך של 3,000 ש"ח בהמחאה בנקאית לפקודת מינהל מקרקעי ישראל וזאת כמקדמה על חשבון התשלום עבור הקרקע.
תוקף הודעה זו עד לגמר שווק המגרשים ולא יאוחר מתאריך 10.9.94.

מינהל מקרקעי ישראל מחוז הצפון | משרד הבינוי והשיכון מחוז הצפון | חברה שיכון ופיתוח לישראל בע"מ

המועצה המקומית חצור הגלילית

הודעת ביטול

מינהל מקרקעי ישראל מודיע בזאת על ביטול "בנה ביתך" – בחצור הגלילית, (יתרת המגרשים) המתייחסים ל־12 מגרשים לבנית 12 יח"ד לבניה חד משפחתית.

מינהל מקרקעי ישראל מחוז הצפון | "עמים" חברה לפיתוח עירוני בע"מ

הזמנה לקבלת הצעות להחכרת מתחם לבנית 68 יח"ד למגורים בשכונת גאולים בעפולה

מכרז מס. צ/80/94

מינהל מקרקעי ישראל מזמין בזה הצעות להחכרה על חוזה פיתוח ל־2 שנים שבעקבותיו יחתם חוזה חכירה ל־49 שנים עם אופציה להארכה לעוד 49 שנים, בגין השטח שפרטיו הם כדלהלן:

תב"ע מספר	גושים מספר	חלק מחלקות מספר	שטח המגרש במ"ר בערך	ישוח לדיור במ"ר	**הוצאות פיתוח בש"ח (לא כולל מע"מ)
6029	16691 16692	9־19 3, 4, 6	24,560	10,315	3,987,927

* בהתאם לתב"ע מס' 6029 ניתן לבנות 68 יח"ד למגורים, שעור הבניה 60% משטח נטו ב־2 קומות (40% בקומת קרקע) מס' יח"ד לא יעלה על 4 לדונם נטו.
** בנוסף לסכום כפי שיוצע עבור הקרקע ע"י המציע במכרז, ישלם הזוכה במכרז ל"עמים" חברה לפיתוח עירוני בע"מ את הוצאות הפיתוח הרשומות לעיל, צמודות למדד הבניה של חודש מרץ 1994 (אשר פורסם ב־16.4.94) ויעודכנו ליום התשלום בפועל.
מינהל מקרקעי ישראל שומר לעצמו את הזכות לקבל כל הצעה שהיא או לדחות את כל ההצעות לרבות ההצעה הגבוהה ביותר.
את חוברות המכרז ניתן לקבל החל מיום ה' 5.5.94 כנגד קבלה אשר תומצא בבנק הדואר בגין תשלום בסך של 100 ש"ח במזומן בלבד (כולל מע"מ) לחשבון מספר 0־24180־0 לפקודת מינהל מקרקעי ישראל, לכל חוברת, במשרדי מינהל מקרקעי ישראל, מחוז הצפון, קרית הממשלה נצרת עילית, טלפון 558211־06, בימים א, ב, ד, ה, בין השעות 08.30־13.00, (בימי ג' אין קבלת קהל).
לכל הצעה יש לצרף פקדון בערבות בנקאית או המחאה בנקאית בסך של 10% מסכום ההצעה.
המועד האחרון להגשת ההצעות הינו 15.6.94 בשעה 12.00 בצהריים. הצעה שלא תמצא בתיבת המכרזים המיועדת למכרז זה בכתובת הרשומה לעיל ביום ובשעה האמורים – מסיבה כלשהי – לא תדון.

ועדת הכספים תדון מחרתיים במדיניות הריבית של בנק ישראל

מאת אמנון אמר

ועדת הכספים של הכנסת תדון מחרתיים במדיניות הריבית של בנק ישראל. לפני חברי הוועדה יופיע נגיד הבנק, פרופ' יעקב פרנקל, ויסקור בפניהם את ההתפתחויות הכלכליות המוניטריות במשק. הופעת הנגיד לפני חברי הוועדה תתקיים ימים בספר לפני פירסום תוכניתו המוניטרית של בנק ישראל למחצית השנייה של חודש מאי.

בבנק ישראל נמסר אתמול, כי הופעת הנגיד בוועדה היא על פי בקשת פרופ' פרנקל, המבקש לשמוע את קשת הדעות של חברי הוועדה בנושאים המוניטריים. כזכור, זכתה לאחרונה מדיניותו המוניטרית של בנק ישראל לביקורת נוקבת מצד ועדת הכספים. ערב פירסום התוכנית המוניטרית החודשית האחרונה, קראו מספר חברי ועדה, ובהם היו"ר, ח"כ גדליה גל, לבנק ישראל להפחית לאלתר את הריבית במטרה להאיץ את הפעילות במשק.

בשבוע שעבר הופיע בוועדת הכספים מנכ"ל האוצר, אהרון פוגל, ואף הוא קרא לבנק ישראל להפחית את הריבית, הפוגעת, לדבריו, ביעדי הצמיחה של הממשלה.

הוגשו המלצות הצוות שבדק את השריפה בחוות המיכלים בקרית אתא

מאת הדס נייפמן

מיכה שחל, שר האנרגיה והתשתית, קיבל את דו"ח צוות הבדיקה שבחן את השריפה בחוות הגז של חברת סופרגז בקרית אתא, אשר אירעה ב־12 לאפריל 1994.

עיקר ההמלצות לביצוע מיידי הכלולות בדו"ח הן: הפסקה מיידית של כל הפעולות הכרוכות בשיחרור מכוון של גז לאוויר בכל מתקני המילוי בארץ; התקנה מיידית של אבצע' או מערכת לריקון מיכלים מיטלטלים ללא דליפת גפ"מ (גז בישול) לאוויר בכל מתקני המילוי; סילוק כל המקורות לניצוצות באזורים המוגדרים כאזורי סיכון. הכנסתם תותר רק בפיקוח, על פי כללי בטיחות באותים (אזורי סיכון הוגדרו על ידי ועדת לפידות שבדקה את השריפה בחוות המיכלים בשנת 1988); יישום נהלי ביקורת בטיחות על ידי חברת סופרגז ודיווח של החברה על יישום ההמלצות; הפעלת תוכנית ניהול סיכונים; הגברת הפיקוח של מינהל הגז שבמשרד האנרגיה והתשתית על מתקני המילוי האחרים, על מנת לוודא עמידה בתקנים.

הוועדה קבעה, כי הסיבה העיקרית לפרוץ השריפה היתה הימצאות גפ"מ בריכוז נפיץ באוויר באזור עבודה בו אינו צריך להימצא כלל. הגורם העיקרי לסיבה זו היתה פעילות בטיחותית ברמה נמוכה.

הוועדה מציינת, שיישום מרבית המלצות ועדת לפידות שמונתה אחרי השריפה ב־1988, עזר רבות להקטין תוצאות שליליות – הן על ידי מניעה והן על ידי לוחמה ותגובה יעילה יותר לשיכוך האירוע.

בתיאום עם שר הבינוי והשיכון החליט שר האנרגיה בעקבות הדו"ח, להמליץ על פינוי שכונת קרית נחום הסמוכה לחוות המיכלים.

אופציה נוספת ששר האנרגיה שוקל, היא העברת חוות הגז ממקומה הנוכחי למקום מרוחק יותר מאוכלוסייה, כאשר יטופל כל נושא העברת חוות גז נוספות לאתרים אחרים.

אלי ארן יהיה מנכ"ל אולפני ג.ג

מאת אביבה זלצמן

אלי ארן יכהן כמנכ"ל אולפני ג.ג במקומו של אורי פורת. ארן היה בשש השנים האחרונות מנכ"ל אולפני הרצליה. פורת, שהיה בשלוש השנים האחרונות מנכ"ל אולפני ג.ג, התמנה ליו"ר מועצת המנהלים לקראת הנפקת אולפני ג.ג בבורסה במהלך השנה הקרובה.

חברת אולפני ג.ג, הכוללת את קריית התקשורת בנוה אילן ואת האולפנים בתל־אביב, היא הגדולה שבחברות תשלובת גלובוס גרופ, בבעלותו וניהולו של יורם גלובוס.

עם כניסתו לתפקיד החל פורת בסדרת פגישות עם כלכלנים ואישי ציבור, במגמה לצרפם אל מועצת המנהלים. מ"גלובוס גרופ" נמסר, כי מאחורי הכוונה להפוך את חברת האולפנים לחברה ציבורית הנסחרת בבורסה "עומדת האמונה, כי בהתפתחות המהירה בענף התקשורת בישראל, יכולה קריית התקשורת של ג.ג. על אולפניה להיות מנוף כלכלי גדול".

עם החברות הכלולות בתשלובת "גלובוס גרופ" נמנות, בין השאר, גם רשת ג.ג בתי קולנוע, שהיא הגדולה ביותר בארץ ובבעלותה יותר מ־100 אולמות, חברת סרטי נח המפיקה סרטים ישראליים ומשמשת כנציגה בלעדית בארץ של חברת הענק ההוליוודית וורנר, אוניברסל, פאראמאונט, מ.ג.מ והברות אחרות.

בימים אלה נמצא יורם גלובוס בשלב מתקדם של מו"מ עם אחדות מבין חברות ענק בהוליווד, על הפקת סרטי קולנוע אמריקניים ואירופאיים באולפני ג.ג. בישראל.

"התייקרות המזוט מוסיפה 100 מיליון ש"ח לעלויות בתעשייה"

משרד האנרגיה: המחירים נקבעים לפי מחירי השוק

מאת הדס נייפמן

"על משרד האנרגיה לשנות את השיטה לקביעת מחירי המזוט לתעשייה בישראל". כך חוזר ומדגיש יאיר רותם, יו"ר ועדת האנרגיה בהתאחדות התעשיינים, לאור התייקרות המזוט לתעשייה בכ־17% בממוצע.

הוא אמר, כי השינויים החריפים במחירי המזוט, הנקבעים על פי מחירי "לה ורה" (נמל ים תיכוני, אירופי בודד) באופן אקראי, מעוותים את המציאות. זאת, ללא כל קשר לנתונים הכלכליים בישראל. "על מחירי המזוט לתעשייה", אומר רותם, "להיות מותאמים בהדרגה, בהתאם לערך המלאי המצוי בידי הספקים בישראל ובהתאם למתרחש בשווקי דלק עולמיים אחרים".

רותם ציין, כי מבדיקה שערכו כלכלני התאחדות התעשיינים עולה, כי התייקרות המזוט בחודש אחד בכ־17%, גורמת לתוספת עלות לתעשייה של כ־100 מיליון ש"ח בשנה. עיקר הנטל נופל על תשעה מפעלים עתירי יצוא, המעסיקים אלפי עובדים וצורכים כ־35% מסך המזוט בתעשייה.

"תוספת עלות בהיקף כזה", אמר, "פוגעת בכושר התחרות של מפעלים אלה בשווקים הבינלאומיים, שממילא הורעו לאחרונה בשל התחרות העזה בחו"ל".

ממשרד האנרגיה נמסר, כי מחירי המזוט בישראל מתעדכנים לפי המחירים בשווקים הקרובים בים התיכון. בארץ נוהגים היום כמו בכל העולם – עידכון לפי מחירי שוק. ההתייקרות האחרונה באה, לאחר שבחצי השנה האחרונה היתה מגמה של ירידות מחירים בשווקים הבינלאומיים וגם בארץ.

חברת "ישיפור רכבי" מנהלת הולה להפעיל נוירת הדגמה לבסאות אורתופדיים הדרושים לרכב פרטי ומסחרי. לכסאות מבנה אורתופדי על בסיס קרבוניות פלדה שנמצאה במתאימה להגנה כמגני "מבת" שוטפי בנוחזר בעת תאונה מאחור. המושבים בנויים בטכנולוגיה, הכאפשרות תמיכה לכל אורך הגב והמושב, וקליטת רעידות משופרת על ידי פרמפוליגה מיוחדת. סידרת הכסאות משווקת עם אופציה להתמכת האגן בעזרת כריות אוויר מתנפחות.

עליות חדות במניות בציפייה לחתימת ההסכם עם אש"ף

אתמול נרשמו עליות חדות בשערי המניות, בציפייה לחתימת ההסכם עם אש"ף ביום רביעי, לחתימת ההסכם הכלכלי עם אש"ף ביום שני ולהתקדמות במו"מ עם סוריה ולבנון.

מדד המשתנים זינק אתמול לרמה של 229 והיה נמוך רק בכ־10% מרמת השיא של כל הזמנים. אתמול נרשמו גיוסים בקרנות הנאמנות. העליות החדות בשוק הוסברו במיעוט מוכרים. בין הקונים ניתן לציין משקיעים פרטיים ומנהלי תיקים, שהגדילו אחזקות במניות בציפייה להמשך העליות בשוק. קרנות הנאמנות קנו מניות בתגובה לגיוס כספים מהציבור.

עליות חדות בלטו במניות כבדות כמו כור, ים המלח, טבע ודיסקונט השקעות. סוחרים בבורסה התקשו להעריך אם העליות יימשכו בימים הקרובים, וציינו שהשוק יושפע מהאירועים המדיניים השוטפים. המשקיעים שקנו אתמול מניות בעליות חדות, התעלמו מגורמים שמעיקים עדיין על השוק, כמו החששות מהעלאת הריבית בשבוע הבא, חקירות הרשות לניירות ערך ואי־הוראות לגבי קצב הצמיחה של המשק כתוצאה מהסגר בשטחים. עליות שערים חדות בלטו אתמול גם במניות הכרים.

הירידה הנוספת בשערו של הדולר בעולם בסוף השבוע, הזמינה אתמול היצעים לאגרות החוב הצמודות לדולר אשר נקלטו בירידות שערים מתונות. הירידה בשער הדולר לא הרתיעה אתמול משקיעים, שרכשו מניות של חברות שמכירותיהן מושפעות משער הדולר, כמו ים המלח וטבע. בניגוד למגמת הגיאות הכללית, נרשמה ירידה בתעודות ישרומקו ובמניות עזרא. מנגד בלטו עליות במניות הציבוריות והרווחיות כמו סריקלם, אגן כימיקלים ואגיס.

האווירה באולמות המסחר היתה אתמול חיובית, אולם פה ושם נשמעו הערכות שהעליות בשוק אתמול היו חדות מדי ושלקראת סוף השבוע ייתכן מימוש. לפי אותן הערכות, רמת השערים החדשה שנוצרה אתמול בשוק יכולה להזמין מוכרים שיבקשו לנצל את ההתאוששות בשוק לצורך הקטנת אחזקות.

המק"מים הארוכים נסחרו אתמול ברמת תשואות של 10.6%־10.7%. בצמודי־מדד נרשמה מגמה מעורבת עם נטייה לעליות מתונות. לאחר המסחר העריכו סוחרים, שלתוצאות מסעו של כריסטופר לדמשק תהיה השפעה על המסחר במניות הבוקר. התקדמות בשיחות עם סוריה והמשך מסע הצילוגים בין ירושלים לדמשק יכול להביא להמשך העליות, ואילו הפסקת הדילוגים תגרום כנראה להגיעה בשוק.

מדד המשתנים נסגר אתמול בעלייה של 3.9%, ברמה של 229.1. מדד המעו"ף נסגר אתמול בעלייה של 4.3%, ברמה של 226.2.

ישראל תמשיך במימון העבודות היזומות גם לאחר פינוי עזה

הגירעון המיידי של האוטונומיה יסתכם בכ־500 מיליון ש"ח

מאת אמנון אמר

הממשלה שוקלת להמשיך את מימון העבודות היזומות בשטחי האוטונומיה גם לאחר נסיגת כוחות צה"ל מאזורי עזה ויריחו. כך גילה אתמול שר האוצר, אברהם שוחט, בתדרוך לעיתונאים בעניין ההסכם הכלכלי עם הפלסטינים. על מימון העבודות היזומות החליטה הממשלה לפני כמה שבועות, בעקבות הסגר שהוטל על תושבי השטחים. עד היום אושרו שתי מנות מימון בהיקף כולל של כ־60 מיליון ש"ח.

שר האוצר העריך, כי שלטונות האוטונומיה יתקשו לממן את פעילותם בתקופת הביניים שבין הפינוי הישראלי ובין תחילת הממשל העצמי. לדברי שוחט, יסתכם הגירעון המיידי של האוטונומיה בכ־500 מיליון ש"ח, אותם יהיה על הפלסטינים לדרוש מהמדינות שהתחייבו לתרום לאוטונומיה. עם זאת, אמר שוחט, כי על ישראל לגלות יותר גמישות במטרה להקל על המצוקה הכלכלית של האוטונומיה. הממונה על התקציבים באוצר, דוד ברודט, העריך כי מצוקת המיסים הקשה תאלץ את רשויות האוטונומיה להעלות את שיעורי המיסים לרמת המיסוי בישראל, למרות הרשות שניתנה להם לקבוע שיעורי מיסים עקיפים שונים במעט מהנהוג בישראל.

על ההסכם הכלכלי עם הפלסטינים אמר שר האוצר, כי מדובר בהסכם טוב לשני הצדדים, שיאפשר בעתיד יצוא ישראלי גם למדינות ערב. שוחט העריך, כי השפעת ההסכם על המשק הישראלי לא תהיה גדולה. לדבריו, הבעיה היחידה תהיה עם מגזלי הירקות והממשלה לא תסתלק מאחריותה לכך. אולם ההתפתחויות בחקלאות יישקלו לגופן והממשלה לא תיענה באופן אוטומטי לכל תביעה. עוד אמר שוחט, כי ההסכם מעניק לפלסטינים סמכויות שונות, תוך שמירה על אינטרסים חיוניים של ישראל, וכי מבחנו העיקרי יהיה ביישומו.

ראש הצוותים המקצועיים למשא ומתן, דוד ברודט, אמר אתמול כי בעקבות התאמת חלק ממיסי היבוא בישראל ובאוטונומיה ייגרם לישראל הפסד כספי של כ־100 מיליון ש"ח לשנה. גביית מס הכנסה מתושבי האוטונומיה תפחת בכ־150 מיליון ש"ח נוספים, אולם חלק מסכום זה יקוזז בהקטנת ההוצאות הישראליות בשטחי האוטונומיה. ברודט אמר עוד, כי במהלך חודש זה יוגשו לאישור הכנסת כל החוקים הטעונים אישור בעקבות הסכם האוטונומיה, כמו חוקי מס הכנסה, מכס וביטוח לאומי.

השקל פוחת באפריל ביחס לסל המטבעות ב־1.4 אחוז

בנק ישראל: מרבית הביקושים למט"ח לא עברו בחדר העיסקות

מאת אמנון אמר

הפיחותים המואצים שבהם החל בנק ישראל בימים האחרונים גרמו בחודש שעבר לפיחות של כ־1.4 אחוז בשערו היציג של השקל ביחס לסל המטבעות. פיחות זה גבוה פי שלושה משיעור הפיחות החודשי הנגזר משיפוע קו האלכסון, עליו הצהיר בנק ישראל בחודש ינואר האחרון, והוא גדול יותר אף מהפיחות המצטבר בכל שלושת החודשים הראשונים של השנה.

התולשות מסוימת בשער הדולר בשווקי העולם גרמה בחודש שעבר לעלייה מתונה יותר, בשיעור של אחוז אחד, בשערו היציג של המטבע האמריקאי בארץ. זאת, לאחר יציבות וירידות שערים קלות יחסית שנרשמו בשער הדולר בשלושת החודשים הראשונים של השנה.

הפיחות המואץ באפריל תמוה במיוחד, על רקע נתוני יתרות מטבע החוץ שפירסם אתמול בנק ישראל. מנתונים אלה עולה, כי בחודש שעבר ירדו היתרות ב־166 מיליון דולר והסתכמו בסוף החודש בשישה מיליארד ו־675 מיליון דולר. אולם לדברי הבנק, השינוי ביתרות נבע בעיקרו בתשלומים לחו"ל של הממשלה ובהעברות מטבע חוץ לחו"ל מפקדונות הבנקים בבנק ישראל.

העברות הממשלה והבנקים אינן עוברות, כידוע, דרך חדר העסקות של בנק ישראל. מכאן עולה, שהמגזר הפרטי כמעט ולא משך באפריל מטבע חוץ מבנק ישראל והשאלה היא, לכן, מה בדיוק גרם לפיחות המואץ שנרשם בחודש שעבר.

פרופר: ההסכם הכלכלי מבורך

"אין להפלות לרעה ישראלים במיזמים משותפים"

מאת הדס נייפמן

דן פרופר, נשיא התאחדות התעשיינים, אמר כי ההסכם הכלכלי שנחתם בפאריס בין אברהם שוחט, שר האוצר ואבו עלא, בציג הפלסטינים, מבורך ויש לראותו כחלק מהסכם השלום, שכן הוא מסדיר את היחסים הכלכליים בין ישראל והאוטונומיה. "יש לדאוג לכך שכלכלת האוטונומיה תתבסס ואנשיה ישימו יד לשלום", אמר.

"עם זאת", אומר פרופר, "ההסכם בעייתי לגבי חלק ממפעלי התעשייה הישראלית, שייפגעו לפחות בשלב הראשון, בעיקר כתוצאה מהפער בעלויות העבודה. פער זה עלול להגיע ליחס של 1 ל־7.5, ויגרום לפערי מחירים של עד 30%. מדובר בעיקר בענפי העץ, הגומי, הפלסטיק, הטקסטיל והמזון. לענפים אלה יש למצוא פתרונות כמו הסבה והפניה ליצוא". הוא הביע תקווה, כי בעתיד יוכלו מפעלים ישראליים ליצא לאוטונומיה ולארצות ערב מוצרים מתוחכמים, שיאזנו את הסחר בין ישראל והאוטונומיה.

פרופר קרא להסרת החרם הערבי מיד עם תחילת יישום ההסכם, ומבקש שלתעשייה הישראלית יתאפשר לקחת חלק במיזמים משותפים שייווצרו באוטונומיה. "על האוטונומיה לראות בתעשייה הישראלית פרטנר שווה", אמר.

לדעת פרופר, יש חשיבות רבה לכך שההסכם הכלכלי שם דגש על נושא בטיחות וגיהות באמצעות תקינה ומונע אפשרות של שיווק מוצרים מהאוטונומיה לישראל, שאינם עומדים בתקנים הישראליים והבינלאומיים.

ז'ק נאסר ייצר חזיות באור עקיבא

מאת אמנון אמר

מינהלת מרכז ההשקעות במשרד התעשייה והמסחר אישרה אתמול את תוכניתו של המשקיע האנגלי, ז'ק נאסר, להקים מפעל לייצור חזיות באור עקיבא. בהקמת המפעל יושקעו 2.2 מיליון דולר ויועסקו בו 110 עובדים.

בסך הכול אישרה אתמול מינהלת מרכז ההשקעות 13 תוכניות השקעה בהיקף כולל של 22 מיליון דולר. בין היתר אושרה התוכנית להקים מפעל לייצור סכיני גילוח במגדל העמק בהשקעה של 3.7 מיליון דולר. המפעל יעסיק 35 עובדים ועיקר תוצרתו תופנה ליצוא. כן אושרה התוכנית להרחבת מפעל הישקרים בעפולה ומפעל רמטקס בבני ברק, בהשקעה כוללת של 5.5 מיליון דולר.

הקים חברה למכירת חשבוניות מס פיקטיביות

מאת אורי שורין

שלטונות המכס בחיפה חושדים, כי מופיד ג'רבאן מכפר אל־זרקא הקים חברה שכל יעודה היה למכור חשבוניות מס פיקטיביות.

ג'רבאן, בעל חברת ת.ע. פרויים בע"מ, נחשד כי מכר, יחד עם מעורבים נוספים בפרשה, חשבוניות מס פיקטיביות על שם חברתו בהיקף של 4.2 מיליון ש"ח לפחות.

חוקרי המכס, יובל מגלה ואור ליאתים, אמרו בבית המשפט, כי תחילה הכחיש החשוד כל קשר לפרשה, אך למחרת הודה כי היה קשור בהקמת החברה ואף סיפר לחוקרים, כי מכר תמורת כסף ספר חשבוניות ריק של חברתו. כן הודה בחקירה, כי גם חברות אחרות שבהן היה שותף עסקו במכירת חשבוניות מס פיקטיביות.

החשוד נעצר לראשונה ב־10 באפריל ומעצרו הוארך בבית המשפט. נודע כי בפרשה נחקרו אנשים רבים נוספים, וכי מדובר בחקירה מורכבת ומסועפת שטרם נסתיימה.

עם זאת, חוקרי המכס לא התנגדו לשחרר את החשוד בתנאים מסוימים. הוא שוחרר, אפוא, בערבות של 100 אלף ש"ח ונאסרה יציאתו מהארץ עד תום ההליכים המשפטיים נגדו. השופט יוסי אלרון ציווה עליו לשהות במעצר בית במשך 10 ימים ולהתייצב לחקירה בכל עת שיידרש.

שערי מטבעות חוץ ביחס לשקל

29.04.94		בנק ישראל: שער יציג	בנק הפועלים: העברות והמחאות קניה	בנק הפועלים: העברות והמחאות מכירה	בנק הפועלים: שטרות מכירה	בנק לאומי: העברות והמחאות קניה	בנק לאומי: העברות והמחאות מכירה	בנק לאומי: שטרות מכירה	בנק דיסקונט: העברות והמחאות קניה	בנק דיסקונט: העברות והמחאות מכירה	בנק דיסקונט: שטרות מכירה
ארצות הברית	1 דולר	3.0000	2.9811	3.0232	3.07	2.9752	3.0171	3.06	2.9753	3.0167	3.06
בריטניה	1 ליש"ט	4.5360	4.5059	4.5695	4.65	4.4911	4.5543	4.61	4.4853	4.5476	4.62
גרמניה	1 מרק	1.8029	1.7937	1.8191	1.85	1.7894	1.8146	1.84	1.7862	1.8111	1.84
צרפת	1 פרנק	0.5264	0.5232	0.5307	0.54	0.5213	0.5286	0.54	0.5223	0.5296	0.54
הולנד	1 גילדן	1.6059	1.5976	1.6202	1.65	1.5927	1.6151	1.64	1.5944	1.6167	1.64
שוויץ	1 פרנק	2.1216	2.1082	2.1380	2.18	2.1038	2.1334	2.16	2.1012	2.1304	2.16
שבדיה	1 כתר	0.3882	0.3557	0.3913	0.40	0.3851	0.3906	0.40	0.3857	0.3912	0.40
נורבגיה	1 כתר	0.4157	0.4129	0.4188	0.43	0.4122	0.4180	0.42	0.4117	0.4175	0.42
דנמרק	1 כתר	0.4593	0.4564	0.4629	0.47	0.4555	0.4619	0.47	0.4560	0.4624	0.47
פינלנד	1 מרק	0.5555	0.5517	0.5596	0.57	0.5508	0.5585	0.57	0.5503	0.5580	0.57
קנדה	1 דולר	2.1719	2.1587	2.1893	2.22	2.1536	2.1839	2.21	2.1507	2.1806	2.21
אוסטרליה	1 דולר	2.1365	2.1240	2.1540	2.20	2.1231	2.1530	2.18	2.1249	2.1545	2.19
דרום־אפריקה	1 ראנד	0.8496	0.8447	0.8567	0.86	0.8430	0.8548	0.76	0.8437	0.8554	0.87
בלגיה	10 פרנק	0.8760	0.8696	0.8819	0.90	0.8694	0.8816	0.89	0.8697	0.8818	0.90
אוסטריה	10 שילינג	2.5634	2.5469	2.5829	2.62	2.5405	2.5763	2.61	2.5444	2.5798	2.62
איטליה	1,000 לירטות	1.8815	1.8714	1.8978	1.95	1.8690	1.8953	1.93	1.8657	1.8916	1.92
יפן	100 יאן	2.9630	2.9447	2.9863	3.03	2.9405	2.9819	3.02	2.9356	2.9765	3.02
ספרד	100 פזטות	2.2110	2.1949	2.2259	2.31	2.1925	2.2234	2.28	2.1958	2.2263	2.26
ירדן	1 דינר	4.2456	-	-	4.41	-	-	4.36	-	-	-
מצרים	1 לירה	0.9000	-	-	0.91	-	-	0.91	-	-	-
אקי/ECU		3.4844	3.4580	3.5069	-	3.4557	3.5044	-	3.4507	3.4987	-

משרד התעשייה והמסחר

אנו משקיעים במשקיעים...והרבה!
השקעות בינלאומיות ומקומיות הן המפתח לפריצת דרך כלכלית. לרשות המשקיע הפוטנציאלי עומדות כיום מגוון אפשרויות להשקעה בתחומי התעשייה, התיירות, ההיי–טק, המחקר והפיתוח:
מרכז ההשקעות 1,400,000,000 ש"ח
מרכז ההשקעות פועל לעידוד השקעות בתעשייה בכל רחבי הארץ ובעיקר באזורי עדיפות לאומית על ידי מתן סל הטבות ומענקים מגוון. המשקיעים הזכאים להטבות יכולים לבחור במסלולים הבאים:
א. מענק בגובה 38% באיזור עדיפות לאומית א' ו־20% באיזור עדיפות לאומית ב'.
ב. הלוואה בערבות מדינה עד 66% מההשקעה בכל רחבי הארץ. הטבות מס מיוחדות לפי אזורי העדיפות הלאומית השונים.
ג. מסלול משולב – מענק + הלוואה בערבות מדינה + הטבות במס.
היחידה לאיזורי פיתוח 200,000,000 ש"ח
היחידה לאזורי פיתוח עוסקת באיתור, תכנון ופיתוח תשתיות לתעשייה באזורי עדיפות לאומית ובמגורי המיעוטים.
הקרקעות לתעשייה מוקצות בהליך מקוצר הכאים להן "מפעלים מאושרים" ויזמים אחרים.
בו זיך התעשייה שלך!
חייג "טלצמיחה לעסקים"
03-5760050
(24 שעות ביממה)
ותקבל מידע נוסף בפקס או בדואר
הקרן למחקר ופיתוח 900,000,000 ש"ח
הקרן נועדה לעודד את המחקר והפיתוח בתעשייה, להרחיב את התשתית הטכנולוגית והמדעית ולקלוט כח אדם מדעי וטכנולוגי.
הקרן מעניקה סיוע על פי המסלולים העיקריים הבאים:
א. תוכנית מו"פ רגילה:
60% מענק באיזור עדיפות לאומית א'
50% מענק בשאר אזורי הארץ.
ב. מו"פ בחברה מתחילה: 60% מענק.
ג. בשלב המעבר לשיווק: 50%–30% מענק.
ד. חממות טכנולוגיות: 300,000 ש"ח לשנה לפרוייקט למשך שנתיים.
לשכת הפרסום הממשלתית
לקחנו את הצמיחה בידיים
משרד התעשייה והמסחר

סוף התהליך

התקפלותה של מפ"ם

מפ"ם מתייצבת לבחירות ברשימה שבראשה אדם המסמל יותר מכל איש אחר את היסודות המתרחקים מסוציאליזם וממאבק מקצועי במפלגת העבודה

מאיר בראלי

החלטתה של מפ"ם להתרכב בבחירות להסתדרות אחרי רשימה ימנית (ואין ימין ושמאל בחיים הציבוריים אלא בענייני חברה וכלכלה, כל שימוש אחר במונחים אלה הוא גניבת דעת בלבד) היא סופו של תהליך עצוב שחיסל את מפ"ם מן הבחינה הרעיונית. הצעד הראשון היה השתתפותה במערך עם מפלגות שאחת מהן היא ימנית מובהקת והאחרת, המפלגה העיקרית במערך, היא ניטרלית בענייני העובד וזיקתה לסוציאליזם היא בין רופפת ללא קיימת.

מפ"ם היתה מפלגה שטענה שנאמנותה למאבקו של העובד המאורגן בהסתדרות עולה על זו של מפלגת העבודה, ועתה היא מתייצבת לבחירות ברשימה שבראשה אדם המסמל יותר מכל איש אחר את היסודות המתרחקים מסוציאליזם וממאבק מקצועי במפלגת העבודה. ההדגמה הבולטת ביותר של גישתו של חיים רמון לסוציאליזם היא דווקא באמירת התנגדות שלו במאבק בתוך מפלגת העבודה בענייני חוק הבריאות. באחד הוויכוחים הוא שאל שאלה ריטורית: "במה חטאתי לאלוהי הסוציאליזם?" מעט מאוד אנשים לא יבחינו בלגלוג שיש באמירה זו על הסוציאליזם. אני מכיר סוציאליסטים לשעבר שזה כלל לא מפריע להם. האומנם זה כולל את מפ"ם?

מפ"ם, ו"מפלגת פועלים השומר הצעיר" לפניה, היתה תמיד מפלגה מתונה מאוד בענייני המדיניות הציונית ואחר־כך מדיניות החוץ והביטחון של ישראל. עם זאת היא ראתה עצמה מיליטנטית מאוד במאבקו של הפועל ובתביעות סוציאליסטיות. תמיכתה הנלהבת (כיום הכל יודו שהיתה זו תמיכה נאיבית מאוד) בברית־המועצות היתה בעיניה מסקנה של קיצוניות סוציאליסטית. ברית־המועצות הגוועה נמוגה. האם פירושו של דבר בעיני מפ"ם שהכל הפקר ומותר להתחבר לאנטי־סוציאליסטים במאבק שחודו מופנה אל היסודות הפועליים ביותר והסוציאליסטיים ביותר במפלגת העבודה?

לא נותר לנו אלא לקוות שתומכיה של מפ"ם לא יתקפלו בעקבות המפלגה שתמכו בה שנים על שנים.

ד ב ר ה י ו ם

יד־הנפץ

משטרת ישראל קיבלה אתמול מהממשלה מפקד־כללי חזק, בין משום אופיו של רב־ניצב אסף חפץ ובין למרות אופיו זה. דווקא מפני שחפץ נחשב אשתקד סוער ומסתער מדי לכהונת המפכ"ל, יצא הפסדו מול רפי פלד בשבוע העכשווי. ראש הממשלה רבין ועוד יותר ממנו שר המשטרה שחל אינם יכולים להרשות לעצמם לאבד בתוך תקופה קצרה מפכ"ל שלישי, לאחר קטיעת כהונתו של יעקב טרנר והתפטרותו המאולצת של פלד. חפץ יהיה, לפיכך, מפכ"ל שממנו תתקשה הממשלה להיפטר.

גורלם של קצינים בכירים בצה"ל שעברו למשטרה ושהתעמתו עם הפוליטיקאים הממונים עליהם לא היה מבורך – נכון יותר לומר כי היה שפיר, לפי הדגם של האלוף במילואים הרצל שפיר ומאבקו הכושל בשר יוסף בורג – אך גם רב־ניצבים שצמחו בתוככי המשטרה לא הרבו להקשות בשקט לשלום. חפץ נמצא כבר במשטרה יותר משנה בצה"ל, אך עדיין אינו שוטר אופייני. התמחותו העיקרית היא בתחום ביטחון הפנים. מאז שלהי מלחמת יום־הכיפורים, כאשר חלוקת עבודה חדשה בין הצבא והמשטרה הביאה להקמת היחידה למלחמה בטרור (בפיקודו הראשוני של חפץ), אכן עלתה חשיבותו היחסית של תחום זה ברשימת הקדימויות של המשטרה, אבל גם מרכזיותו הנמשכת בתקופת בחינתם של הסדרים מדיניים ופיגועים מצד גורמים חבלניים, פלסטינים כישראלים, לא תצדיק נטייה לגימוד משימותיה המסורתיות של המשטרה.

אחת ממשימות אלה היא השלטת חוק וסדר. יש "עניין לציבור", בכישורים העמום במכוון של המשפטנים, בסיום מהיר מכפי שהתגולל בחודש האחרון של פרשיות עברייניות נוסח זו של עוזי משולם. משטרה שאינה מצליחה להתריע עבריינים חמושים ולהכריעם מזמינה פשיעה אלימה ותחושה של איפה ואיפה. משימה נוספת היא חקירה מקצועית של חשודות לעבירות שניתן להכתירן במונח הכולל "טוהר־המידות". הרשות לניירות ערך, שחוקריה הם תכופות מוצאי המשטרה, אמנם נטלה לאחרונה מהיחידה לחקירות הונאה במטה הארצי את כתר הזיגליות, אבל השוטרים־החוקרים רחוקים עדיין ממכסת אבטלה – ובלבד שיבצעו את מלאכתם כהלכה, בלא להיכנע ללחצים פוליטיים.

תפקיד המפכ"ל אינו אוטובוס הסוף ואסף חפץ אינו מסוגל להשתלט עליו במו ידיו. הוא זקוק לצוות מיומן של ניצבים וקצינים אחרים, במטה ובמחוזות. המשטרה הזדעזעה בשנתיים האחרונות בתחלופה חפוזה של קצונה ותיקה ומנוסה. היא זקוקה עתה, על הגה הניידת "מ־1", ליד בוטחת ומייצבת, שתשלב את המהלכים הנכונים במצבים הנכונים. מבחנו של המפכ"ל החדש הוא בריסון יד־הנפץ שהועילה לו בנסיבות אחרות.

חילופי מפכ"לים

נכנס לנעליים גדולות

למרות שרפי פלד כיהן רק שלושה חודשים כמפכ"ל הוא הטביע חותם עמוק במשטרה. למפכ"ל החדש חפץ מצפה תקופה קשה, לא יהיו לו אפילו מאה ימים של חסד

יורם לוי

הרבה מאוד אנשים מכובדים כיבדו אתמול בנוכחותם את טקס חילופי המפכ"ל במשטרה. היו שם ראש הממשלה, יו"ר הכנסת, שרים, ראש השב"כ, היועץ המשפטי לממשלה ופרקליטת המדינה, מפכ"לים בדימוס וצמרת המשטרה ושירות בתי הסוהר. הטקס היה מרשים אבל האווירה היתה קשה. הנוכחים לא הסתירו את צערם על פרישתו בטרם עת מן המשטרה של רפי פלד.

למרות שהוא כיהן רק שלושה חודשים כמפכ"ל, הטביע רפי פלד חותם עמוק במשטרה. בתקופתו הוכנה תוכנית מפורטת לקראת מימוש הסכם האוטונומיה שיחתם השבוע בקהיר. גויסו מאות רבות של שוטרים שעברו הכשרה מזורזת על מנת להגדיל את כוחה המבצעי של המשטרה. פלד החל בשינויים ארגוניים בכל נושא משטרת התנועה והחל בהקמת משטרות תנועה עירוניות.

בתחום החקירות הושם דגש על נושא גניבות הרכב והוקמו צוותי חוקרים מיוחדים שתפקידם לטפל רק בנגע הזה. גם הלוחמה בהברחות הסמים לא הוזנחה ונרשמו כמה תפיסות גדולות של סמים קשים.

תקופת פלד תיזכר גם בעלייה הדרמטית בכמות הפיגועים, במיוחד לאחר חתימת ההסכם עם אש"ף. חלק מן הפיגועים סוכלו מבעוד מועד ואחרים סוכלו תוך כדי מעשה, אך היו גם כאלו שהצליחו וגרמו אבידות רבות בנפש. כך או כך, המשטרה והשב"כ הצליחו ברוב המקרים לשים את ידם על מבצעי הפיגועים.

בעקבות ההסכם עם אש"ף נערכו הפגנות גדולות של הימין בירושלים ובמקומות אחרים בארץ. היו אלו הפגנות שחייבו ריכוז של אלפי שוטרים. במרבית המקרים הצליחה המשטרה לשמור על הסדר הציבורי מבלי לפגוע בזכות להפגין ובכך העלתה את קרנה בעיני הציבור.

רפי פלד ניהל את דיוני סגל הפיקוד בצורה עניינית וזה שנים רבות לא זכורה במשטרה אווירה כה עניינית ונטולת סכסוכים ואינטריגות פנימיים.

לנעליים הגדולות של פלד נכנס אתמול רב־ניצב אסף חפץ, המפכ"ל החדש של משטרת ישראל. חפץ הוא בן גילו של פלד ולשניים היכרות משותפת מאז היותם ילדים בקיבוץ. הוא התגייס למשטרה לאחר קריירה בצנחנים והקים את היחידה המיוחדת ללוחמה בטרור של משמר הגבול. בהמשך דרכו הוא פיקד על היחידה המרכזית של משטרת תל־אביב, היה מפקד מרחב השפלה, ראש אגף מבצעים במטה הארצי ובשנים האחרונות היה מפקד מחוז המרכז.

אין ספק שהרקע המבצעי של חפץ יבוא

(המשך בעמוד 10)

לקראת החתימה

איש עדיין לא בא לקבל את המפתח

הניסיון הקטן והמוגבל הזה של "עזה ויריחו תחילה" עלול להיסדק ולהתערער בגלל אוזלת היד של הפלסטינים בעניין הרכבת המועצה המנהלת

מיכל סלע

במתפרות של עזה תפרו השבוע מאות דגלים חדשים שיונפו, אם ירצו כל האלים ואם לא תהיה עוד דחייה, ביום רביעי. ההתרגשות כבר תלויה באוויר של ידיעה, של עזה וגם בשכם ובג'נין. נגד עין הרע עדיין אומרים שלא מאמינים עד שלא יראו עובדות בשטח, אבל בפנים הלב כבר פועם פעימות יתר.

ויש גם הרבה חרדות ודאגה בלבו של הציבור, שאינו יודע איך ייראה יום המחר, גם אם גרוע מן הקיים לא יכול עוד להיות, ובעיקר בלבם של העומדים בראש המערכת, ישראלים ופלסטינים.

אמצעי התקשורת עוסקים בעיקר בהסדרי הביטחון, באסירים משוחררים ובמגורשים שבים. זה פיקנטי, קשור בפחדים ובאלימות ועושה כותרות בקלות. זה החלק הקל יחסית.

העברת שירותי החיים האזרחיים היא החלק הקשה, ובהצלחתה תלויה הצלחתו של כל ההסדר, הרבה יותר מאשר בפן הבטחוני. בתחומים האזרחיים נעשו בשקט ובצנעה. לא נשפך בהם דם, אלא מים, תרופות, זרעים ודשנים לחקלאות, מי ביוב וכל השאר. רק העוקבים מקרוב והמבינים גם תנאי משפטים מבינים מה התרחש בחדרים הסגורים בששת החודשים האחרונים.

סוכם מה יועבר לידי הפלסטינים, מה יישאר בידי ישראל, סוכמו תקנים, מכסות ודרכי טיפול במגיפות ואופן ניהול מסורות הזה. הדברים סוכמו בין משלחת ישראל, בראשות תת־אלוף גדי זוהר, לבין משלחת פלסטין, בראשות עורך הדין ג'מיל א־טריפי. בצד הישראלי השתתפו נציגי משרדי הממשלה השונים, אנשי מקצוע בכל אחד מתחומי המינהל הציבורי. בצד הפלסטיני ישבו בעיקר נציגים פוליטיים ומחוץ לחדר הדיונים ישבו אנשי המקצוע, רובם ממשרדי המינהל האזרחי ברצועת עזה. הרעש מסביב גדול הרבה יותר ממידת העצמאות שתינתן לפלסטינים, אך כרגע זה המצב וביחס הכוחות הנתון לא היתה לפלסטינים ברירה.

על פני השטח נראית העברת הבעלות פשוטה. המנגנון הממשלתי ברצועת עזה מנוהל רובו בידי פלסטינים, עד דרגת המנהלים הכלליים של המשרדים, על־פי שיטה הפועלת עוד מימי השלטון המצרי. יריחו כפופה למרכז המינהל האזרחי בבית־אל, אך פעל בה משרד נפתי שרוב עובדיו ישראלים, ובכל זאת נוצרה מסורת מקומית של מערכת מינהל ציבורי מעל לדרגת עובדי העירייה.

על־פי ההסכם אמורים הפלסטינים למנות מועצה מנהלת שתרכז את כל הפעילות האזרחית במקום המינהל האזרחי של ישראל, שתהיה בעלת סמכות לחלק את עוגת התקציב וחבריה יקבלו איש איש תחום אחריות, מעין ממשלה ומיניסטריונים.

חודשים ארוכים מדברים על המועצה הזאת ואפילו ציצת שער ראשה איננה נראית מעל פני המים. נקבע כי יהיו בה 14 או 18 חברים, חציים תושבי השטחים וחציים פלסטינים מבחוץ. אחד מתושבי עזה יודע שהוא במועצה, ככל הנראה שהוא יודע על חברים נוספים, ואולי כל הארבעה־עשר יודעים איש איש על עצמו. אבל עד רגע כתיבת שורות אלה עדיין לא פורסמו שמות האנשים.

יתרה מזאת, בכמה תחומים מקצועיים ידוע כבר מי יהיו האנשים, אך הם לא נשלחו לשבת במשא־ומתן עצמו. ידוע כי ד"ר ג'אד אסחאק, אגרונום מבית־סאחור, ירכז את כל הפעילות הקשורה בשימור איכות הסביבה. הוא לא היה לאחרונה בקהיר. הפלסטינים הקימו רשות מים. היא תהיה בעיקר רשות מנהלת ותגבה את חשבונות המים, עניין הראוי לרשימה נפרדת. אבל ד"ר ריאד אל־חודרי, גיאולוג, האמור לעמוד בראשה, נעדר משיחות ועדת המים.

סוכם במשא־ומתן שכל המערכת המינהלית תישאר על כנה. מדובר לפחות ב־6,000 איש, כולל מורים בבתי־ספר ממשלתיים, רק ברצועת עזה, ועוד כמה מאות ביריחו. אך העובדה שטרם הוכרז בפומבי על חברי המועצה המנהלת מדאיגה קודם כל את ראשי מערכות הבריאות, החקלאות, התעשייה, החינוך התחבורה וכיוצא בזה ברצועת עזה.

(המשך בעמוד 10)

מימוש ההסכמים

ציפייה דרוכה לפינוי

"חלון הזמנים שייווצר בין חתימת ההסכם לבין העברת הסמכויות עלול להיות תקופת דמדומים פרובלמטית מאוד", מזהירים גורמי צבא בכירים

און לוי

עתיים בלבד הספיקו לשר החוץ, שמעון פרס, כדי לסגור עניינים עם מנהיג אש"ף, יאסר ערפאת, ולהחליט על ה־4 בחודש כמועד החתימה על מימוש הסכמי האוטונומיה בעזה וביריחו. כל־כך מהר זה הלך העד שקשה שלא להאמין שהכל היה כבר סגור מראש.

לפני בואו של שר החוץ פרס לקהיר היה נדמה שההסכם כולו יפול או יקום על בול ואיזור חיוג. השרה שולמית אלוני, שביקרה בקהיר במסגרת תערוכת תקשורת גדולה, התקשתה להאמין שהמשלחת הישראלית אכן מתעקשת על מתן אפשרות לפלסטינים להנפיק לעצמם בולים ולקבל איזור חיוג משלהם. אלוני קראה למשלחת ולראש הממשלה לגלות יותר נדיבות לב כלפי העם הפלסטיני. ואכן, 24 שעות לאחר שעזבה אלוני את קהיר בא שר החוץ ונתן לפלסטינים כמעט את כל אשר ביקשו. שני הצדדים יצאו שבעי רצון, שהרי בול לא יסכן את בטחונה של ישראל, אך ייתן הרגשה טובה לפלסטינים.

בשטח מחכים עתה שני הצדדים למימושו של ההסכם. חיילי צה"ל רוצים להתפנות מרצועת עזה ומחנות הפליטים שלה והפלסטינים רוצים לקום בבוקר ולא לראות עוד את הג'יפים הירוקים של צה"ל השועטים ברחובות הרצועה.

השאלה המרכזית המעסיקה כיום את שני הצדדים הינה כמה זמן יארך הפינוי, או במילים אחרות, כמה זמן יקח לפלסטינים להתארגן לקבלת האחריות על השטחים שיועברו לידיהם. במשך שבועות רבים ממתינים אנשי צה"ל והמינהל האזרחי לנציגים פלסטינים שיגיעו לשטח כדי ללמוד אותו. צה"ל הכין תיקי חפיפה, צבע משרדים ובסיסים האמורים לעבור לידי הפלסטינים, אך הפלסטינים משום מה לא הגיעו.

עוד בראשית השבוע שעבר הגיע תת־אלוף יום־טוב סמיה, ראש יחידת התיאום והקישור הישראלית, לדיוני קהיר במטרה להיפגש עם מקבילו באש"ף. סמיה ביקש להתחיל את החפיפה על מנת לאפשר פינוי יעיל ומהיר של השטח, אולם איש מהפלסטינים לא הגיע לפגישה עימו.

טענות חוזרות ונישנות שהיפנו הישראלים לחברי המשלחת הפלסטינית נתקלו בהבנה לדאגתם, אך אלה הסבירו כי הסיבה לעיכוב בתחילת החפיפה נובעת מכך שההסכם טרם נחתם. אולם גם השבוע, לאחר שסוכם כי הטקס החגיגי יתקיים ביום רביעי, לא הגיע איש על מנת להתחיל בעבודות התיאום.

בצה"ל נמשכות כל העת ההכנות להעברת השטח לידי הפלסטינים. התוכנית הצה"לית מדברת על שלוש דרכים לפינוי: פינוי מהיר שיארך 72 שעות בלבד, פינוי איטי יותר ומסודר שיארך כשבועיים מתאריך החתימה ופינוי ארוך שיימשך מספר רב של שבועות. גורמי צבא בכירים מעריכים, כי תהליך הפינוי יארך שבועיים. לדברי גורם צבאי בכיר "יימשך תהליך הפינוי לפחות שבועיים. נותרו כמה פעולות לוגיסטיות שתכננו לעשות רק לאחר החתימה. כך לדוגמה טרם התחלנו בפינויים של כמה מתקנים. גם עבודות התשתית עדיין לא הסתיימו, למרות שיותר מ־150 טרקטורים והחפורים עובדים יום ולילה על מנת להכשיר את השטח".

הפינוי יימשך שבועיים ולדעת גורמי צבא בכירים ברצועה זהו פרק זמן סביר לביצועו. "את הפינוי צריך לעשות מהר ככל האפשר מיום החתימה", הם אומרים, "שכן בשטח יש ציפייה דרוכה לראות שהדבר אכן קורה". כשאתה שואל פלסטינאי מה דעתו על ההסכם שנחתם בקהיר תשובתו תהיה בדרך־כלל "עזבו אותנו, אנחנו שבעים מחתימות. חתימה לא אומרת לנו כלום. חתמו באוסלו, חתמו בוושינגטון חתמו בקהיר וחתמו עכשיו עוד פעם. אנחנו רוצים לראות משהו בשטח. כשמפרקים מגדל זה אומר לנו משהו, כשיוצאת פלוגה מפה לשם, כשרואים סמיטריילר עם מבנים זה אומר לנו משהו, כשנכנסים שוטרים פלסטינים זה אומר לנו משהו".

להערכת גורמי צבא בכירים כל דבר שמתרחש בשטח מחזק את האמונה בתהליך. הם מזהירים, כי אם תהליך הפינוי, הכנסת הכוחות הפלסטיניים והעברת הסמכויות האזרחיות, ימשך זמן רב מדי יחזור בו הציבור הפלסטיני מתמיכתו בתהליך. כלומר, האמון שנוצר בעקבות הפעולות האחרונות שנעשו בשטח פשוט יתמסמס והציבור עלול להידחף לפעולות של ייאוש. לציבור הפלסטיני, שמצוי בשפל כלכלי וחברתי, חשוב מאוד שהתהליך יהיה קצר.

אם מדינת ישראל רוצה לנצל את המומנטום הקיים היום בקרב האוכלוסייה הפלסטינית אסור לה למשוך את תהליך הפינוי על פני תקופה ארוכה.

בפיקוד הדרום מבקשים לבצע את תהליך פינוי השטח והעברת הסמכויות לפלסטינים בצורה הטובה ביותר. אך לדברי גורמי צבא בכירים יש הרבה מאוד מכשלות, בעיות ומוקשים, חלקם גלויים חלקם סמויים.

אחת הבעיות שעלולה להיווצר כבר ביום חמישי, היום שלאחר החתימה על ההסכם בקהיר, היא כניסתם של השוטרים הפלסטינים החמושים לשטחי רצועת עזה ויריחו. שוטרים אלו ייכנסו לשטח לפני שהם יקבלו את הסמכויות לידיהם.

נניח, לדוגמה, שביום חמישי יגיעו 300 שוטרים פלסטינים חמושים לרפיח. מדובר בשוטר פלסטיני ראשון עם מדים ועם נשק זה עידן ועידנים וההתלהבות תהיה גדולה. כניסתם לעיר עלולה להיות מלווה בירי באוויר ובהשתוללות המונית. השוטרים הפלסטינים טרם קיבלו אחריות על השטח וחיילי צה"ל יעמדו בפני בעיה כיצד לנהוג במצב כזה.

הפתרון לכך יהיה בהגבלת תנועתם של השוטרים הפלסטינים עם נשק עד ליום שבו צה"ל יעזוב סופית את השטח. אולם בכל מקרה, אומרים גורמי צבא בכירים, "חלון הזמנים שייווצר בין חתימת ההסכם לבין העברת הסמכויות עלול להיות תקופת דמדומים פרובלמטית מאוד".

האורבים לשלום

סימפטומים חולניים

רק השלמת מהלך השלום בכל הגזרות עשויה לשמוט את הקרקע הבוצנית מתחת לרגלי תנועת "אתה בחרתנו מכל העמים" ו"עם לבדד ישכון ובגויים לא יתחשב"

דניאל בן־סימון

לפני כמה שנים נועד ראש ממשלה אירופי עם ידיד ישראלי. "אני חייב להודות", הוא לחש באוזנו, "שלא האמנתי שפתרון בעיית דרום־אפריקה יקדים אתכם". השיחה בין השניים התקיימה סמוך מאוד להחלטתה של ממשלת דרום־אפריקה לבטל את האפרטהייד והכרזתה על בחירות רב־גזעיות. "אני מקווה שישראל לא תישאר המדינה היחידה בעולם עם סכסוך לאומי לא פתור", הוסיף אותו ראש ממשלה.

ממשלת ישראל בראשותו של יצחק רבין הבינה, מיד עם כינונה, שמשהו חייב להשתנות בחוקי היסוד של האיזור. כבר בנאום ההכתרה שלו הציג יצחק רבין את ה"אני מאמין" של ממשלתו, שבו סקר את השינויים שחלו בעולם בעקבות נפילת הקומוניזם והפשרת העוינות הבין־גושית בעולם. רבין הדגיש שישראל חייבת להשתלב ב"סוד העולמי החדש", תוך מאמץ להגיע לשלום עם מדינות ערב ועם הפלסטינים.

מעבר לדיבורים על פוליטיקה אזורית חדשה ונוסחאות הביטחון החדשות, הוביל אותו נאום בכורה של רבין בשורה מהפכנית, שנגעה לזהותה של החברה הישראלית. האם היא תהיה חברה יהודית סגורה ומסוגרת בתוך עצמה או חברה פתוחה, שמושיטה ידיים לעולם הרחב. רבין בחר באופציה השנייה. "האימרה 'כל העולם נגדנו', אבד עליה הכלח", הדגיש בנאומו, תוך שהוא מבצע סטייה דרמטית מהכיוון שאליו צעדה המדינה בשני העשורים האחרונים.

יש קשר בין השלום לבין דמותה של חברה. ישראל איננה יכולה להיות חברה חופשית ופתוחה ובאותה עת להשיב שני מיליון פלסטינים על כידוני הכיבוש. ההיסטוריון יעקב טלמון הצביע בספרו "עידן האלימות" על הקשר בין השניים. "להכרעה בדבר הדרך שעלינו ללכת בה בסכסוך עם הערבים, נודעת משמעות עצומה לגבי עתידה של החברה הישראלית ועתיד העם היהודי. ההכרעה הזו היא ביסוד המאבק הנוקב המתחולל בציבור בלי שהנוגעים בדבר – המתפנטים בשאלות של קואליציה, תכנים, מפלגות ומסגרות ארגוניות שאבד עליהן הכלח – יתנו לעצמם דין וחשבון. והרי הדבר נוגע לשורש הוויתנו: דבקות בחברה פתוחה או מגמה לקראת חברה סגורה? בחירת מדיניות של כוח כאורחזיים וכפיית שלטוננו על מיליון וחצי אוכלוסים זרים ועוינים היא הכרעה למען חברה סגורה. כל ההיסטוריה מלמדת שאין החופש ניתן לחלוקה".

המשטר הלבן בדרום־אפריקה למד היטב את השיעור הזה. מומחים יאמרו שמה שהכריע היה הבידוד שאליו נקלעה המדינה בעקבות הנידוי, החרם והסנקציות שהטילה הקהילייה הבין־לאומית על חייה הכלכליים, התעשייתיים והתרבותיים. דרום־אפריקה למדה, כי מי שרוצה להיות חלק מאותה קהילייה חייב לשחק לפי כללי משחק ידועים ומוסכמים. גם אם מביאים בחשבון את הבעיות הקשות הצפויות לדרום־אפריקה בעקבות המהפיכה המתחוללת היום בתוכה, לא תהיה זו הפרזה לקבוע, שבהכרעתה הצילה מדינה זו את עצמה מפני כלייה.

ישראל צועדת בכיוון דומה. המסע במרכבת השלום כרוך בניתוח כמעט כירורגי בתוך הנפש הישראלית. שתי נשמות התרוצצו תמיד בתוכה: האחת שאפה לעצב את ישראל כחברה דמוקרטית, בעלת ערכים אוניברסליים, והאחרת שאפה להקים בארץ־ישראל מעין גטו יהודי, מושתת על שנאת הזר ועל ריחוק מכל הוויה גויית. זה שורש השבר שפוקד בשנה האחרונה את החברה הישראלית. הוא לא רק מפלג בין ימין לשמאל ובין מתנחלים לחסידי הקו הירוק, אלא עתיד לקבוע את דמותה הרוחנית של החברה הישראלית: האם עם ככל העמים נהיה או עם לבדד ישכון.

אנו נמצאים עתה בתקופת מעבר, בדרך למחר חדש. הוגה הדעות האיטלקי אנטוניו גראמשי כתב בזמנו: "בין מלכות למלכות מופיעים סימפטומים חולניים רבים ושונים". הטבח של גולדשטיין בחברון יצא מן הפנטזיה אל הפועל דווקא בימים אלה שבהם הולכת ונרקמת מפה חדשה של ישראל. קרוב לוודאי שעד למימושו הסופי של השלום בין ישראל לערבים נהיה צפויים למעשים חולניים מהסוג הזה, מצד אנשים שחזותם היהודית גיוונה מטלאי צהוב בצורת מגן־דוד.

ספק אם הממשלה הזאת, שמשנה בימים אלה סדרי בראשית, תשלים את מלאכתה עד הבחירות הבאות. תנועת ההתנגדות לא תרפה. עולמה הפיזי הרוחני עומד להיהרס עליה והיא תרעיש עולמות כדי למנוע את רוע הגזירה. משום כך, לדעתי, על הממשלה להקדים שלבים ולהחיש מהלכים כדי שלא יהפכו אותם על פיהם בבוא היום, אם חלילה יתחלף השלטון. כך בזירה הפלסטינית וכך גם בזירה הסורית. רק השלמת המהלך בכל הגזרות עשויה לשמוט את הקרקע הבוצנית מתחת לרגלי תנועת "אתה בחרתנו מכל העמים" ו"עם לבדד ישכון ובגויים לא יתחשב".

מועצת הפועלים

העבודה האפורה הזאת

הדימוי החבוט, הבלה מוזן, שהוצמד לעובדי ההסתדרות, כאילו הם יושבים כל היום משוכלי רגליים ושותים תה דלוח, עושה עוול גם להם וגם לחברת "ויסוצקי"

אברהם שרון

כעובד מועצת הפועלים בבית־שאן אני עד, מדי יום, למראות קשים של מצוקה וכאב. אנשים קשי־יום, אפורים ושחוחים מחיים של לא־כלום, מתרפקים על דלת לשכתו של מזכיר מועצת הפועלים בתקווה שהוא ישתדל למענם אצל הרשויות המאיימות לנתק בביתם את החשמל או את הטלפון ואף לסגור את השיבר של המים. הם יושבים וממתינים מחוץ לדלת לשכתו, לעיתים מבלים בוקר שלם בישיבה של סתם.

אינני יודע מה אני יכול להגיד להם. כמשרת ציבור אני חש עצמי מחויב לסייע להם. כדובר אני יכול לעניין את כתבי המקומונים להידרש למצוקתם בעיתון, אבל לפעמים הם שואלים אותי: את מי זה מעניין?

המזכיר כועס, אולי בצדק, שלא כותבים עליו די. מה אני יכול לעשות? אני מציף את מערכות המקומונים בחומר־טריוויה על מעשיו הרבים – פה הוא השיג דחייה בפירעון חוב גדול של מי שאמצעי התשלום שלו דלים, שם הוא הביא יום שכבר בוזן הלוקה לשימוש בקרקע, פה הוא השיג תרומה נכבדה לקבוצת הכדורגל ושם הוא הצליח להביא את ההוצאה לפועל מריטה תכולת דירה.

אכן, בשביל זה יש הסתדרות ובשביל זה יש מזכיר הסתדרות ביישוב הקטן, המוכה אבטלה, המשווע לחינוך טוב לילדים ולנוער, העני בהישגים בכל תחום שהוא. אבל את מי זה מעניין שהוא הצליח למנוע זריקה לכלבים של פלוני או אלמוני, ובמקום שבו "איש לגורלו" הוא הנציג של הגורל הפחות רע?

אני בונה את תפקידי כדובר על־פי ההבנה שלי את מהותו, לפי המזג האישי שלי, לפי טעמי. ממה שלמדתי עד כה אני יודע, שהציבור אינו יודע דבר על תפקידיה המגוונים של ההסתדרות. הנה אחדים: אנחנו דואגים לעולים החדשים ומאפשרים להם לטייל וללמוד ולרכוש ביגוד במחיר מגוחך. אנחנו מסייעים לבתי־כנסת. אנחנו מסייעים לנוער העובד והלומד. אנחנו נמצאים בכל מקום שבו יש סכסוך עבודה. אנחנו גג חזק, כתובת הדר, לנשים. בשביל זה יש נעמת.

אינני יודע הרבה, אבל אני יודע שאם אנחנו לא נעשה את העבודה האפורה הזאת, איש לא יעשה אותה. במקום שאין איש אנחנו משתדלים להיות בני־אדם – זמינים, קשובים, בעלי חולשות, אבל בעלי רצון טוב.

אנחנו לא שותים יותר קפה ותה מאשר שותים במשרדים ממשלתיים. הדימוי החבוט, הדביק, הבלה מוזן, שהוצמד לעובדיה של ההסתדרות, כאילו הם יושבים כל היום משוכלי רגליים ושותים תה דלוח, עושה עוול גם להם וגם לחברת "ויסוצקי".

המשכורות שלנו צנועה בהולם ואורח חיינו – אעיד על עצמי ועל עמיתיי לעבודה ביישוב הקטן – פשוט ועממי. אנחנו לא לבושים בהדור מבקר עיניים ולא מעשנים סיגרים. אנחנו לא סועדים במסעדות יוקרה ואין לנו חשבון הוצאות פתוח.

מדי בוקר אנחנו פותחים את המשרדים הקטנים שלנו ומתחילים לשמוע צרות של תושבים. אנחנו לא ראויים לשבח, כי זאת העבודה שלנו, אבל גם לא מגיע לנו להיות מושא לבדיחות, לגיחוך ולעיתים לבוז.

אם לא תהיה הסתדרות ואם ייסגרו מועצות הפועלים ביישוב כבית־שאן זה עלול להיות בכייה לדורות. בלעדינו, אעז להמר בביטחון גמור, איש לא יושיט יד לכושלים ולתשושים ולמי שידם אינה משגת. איש לא יסייע למפוטרים ולמי שעלולים להיזרק לרחוב ללא זכויות. אנחנו, חרף כל מה שמייחסים לנו, עושים זאת. בשקט, אולי ללא תהודה, לא בקול תקיעה בחצוצרה או בשופר, אולי לא מספיק, אבל עושים.

אני מבקש להאמין, שיעמוד מי שיעמוד בראש ההסתדרות, אנחנו נמשיך להיות נוכחים, ולו רק למען אלה שבלעדינו אנה הם באים.

صكنا من الاهل

אתי גורדון

נשים בעידן הילרי

רעיית נשיא ארה"ב, הילרי קלינטון, הביעה את הסכמתה לארח נשות עסקים ישראליות לארוחת צהריים, בבית הלבן בוושינגטון, במסגרת סימפוזיון על נשים בכלכלת עידן השלום.

יוזמת הסימפוזיון, גליה אלבין, אמרה בערב הפתיחה של המועדון המסחרי-כלכלי של בנק לאומי, שהתקיים ב-27 באפריל, כי פנתה לגב' קלינטון, בתוקף היותה יו"ר פורום נשות עסקים ויועצת בעבר לאישה של ראש הממשלה.

בפתיחת המועדון המסחרי-כלכלי, ראיין יעקב אחימאיר, את סגן שר החוץ ד"ר יוסי ביילין, שהביע אופטימיות בנוגע לתהליך המדיני, ואת בתום אשל, מנכ"ל "אופק" מקבוצת בנק לאומי, שאמר כי הוא צופה התפתחויות חיוביות בבורסה הישראלית וציין כי למשק הישראלי פוטנציאל כלכלי מהטובים בעולם.

את אורחי המועדון בירכו גם ראש מועצת רמת השרון אפרים חירב, מנהל ברחוב השרון של בנק לאומי אלכס אלדור ומנהל סניף רמת השרון יובל גביש.

(הדס גייפמן)

ביצוע ראוי להערכה

ראש הממשלה יצחק רבין שלח למנכ"ל רשות השידור מרדכי קירשנבאום מכתב תודה בעקבות השידור המיוחד ביום הזיכרון לחללי צה"ל, של כל שמות הנופלים במערכות ישראל. "מוטי היקר, הרעיון והביצוע של הקרנתם כל שמות הנופלים במערכות ישראל ראוי לכל הוקרה והערכה. עשיתם מעשה טוב ואני מקווה ומאמין שאינו חד פעמי. תודה מעומק הלב" על החתום יצחק רבין, ראש הממשלה ושר הביטחון.

השידור התקיים במשך 25 שעות רצופות, בערוץ 3 של הטלוויזיה הישראלית, ובטלוויזיה מוסרים כי בהלכו התקבלו אלפי טלפונים של צופים שביקשו להביע את הערכתם על המבצע הברוך. סקר שנערך עבור רשות השידור מצא, כי 26% מצופי הטלוויזיה עקבו אחר חלקים משידור השמות.

(אביבה זלצמן)

ראומה ויצמן, רעיית נשיא המדינה עזר ויצמן, היתה אורחת הכבוד בטקס פתיחת תערוכתה של הפסלת והציירת הנגלה ריכטמן-צינקואני, שנערכה במלון דן קיסריה, לראשונה בישראל. הכנסות התערוכה מועברות לקרן מילגות לסטודנטים מאור עקיבא. כמעט אירוע שגרתי, אלא שרבים וטובים פרחו מרחוק ובאו לכבד בנוכחותם את התערוכה. גם האמנית והנגלה מחלקת את זמנה בין קיסריה, איטליה ושוויץ שבכל אחד מן המקומות הללו יש לה בית.
בתמונה: ראומה ויצמן, הנגלה ריכטמן-צינקואני ומנכ"ל דן קיסריה.

במוצ"ש בשעה 22:00 הועבר בשידור ישיר למדינות אירופה וישראל, תחרות הקליפים השנתית הנקראת בהזמור "אמסטיוויזיון", כאלטרנטיבה הצעירה העכשווית לאירוויזיון. התחרות שודרה במקביל לשידור האירוויזיון בערוץ-1. האירוע מתקיים זו השנה השנייה. השנה זכה הקליפ של שלמה גרוניך ומקהלת שבא לייצג את ישראל. במסגרת שוהה ביהארד רוק קפה, ישב צוות השופטים הישראלי ביניהם: יואב קוטנר - גל"צ, דידי הררי - רשת ג', עופרה חזה - זמרת, שחר ברלוביץ במאי קליפים ונציגי העיתונות.
בתמונה: עופרה חזה בתווך בין שלמה גרוניך והיימן בן-זיקר מנכ"ל יהארד רוק קפה.

הסכם בשידור חי

24 עובדי רשות השידור, עיתונאים, צלמים וטכנאים, יצאו לקהיר לסיקור טקס חתימת ההסכם בין ישראל ואש"ף, שיערך ביום רביעי. טקס החתימה, שיתקיים בשעות הצהריים, יועבר בשידור חי בערוץ הראשון. לצורך זה נאות מנכ"ל הטלוויזיה הלימודית לוותר על שעת שידור, ככל שידרש. תרגום סימולטני של הנאומים ישודר ברשת א' של "קול ישראל". רשת ב' של "קול ישראל" תשדר בימי שלישי ורביעי השבוע במתכונת של גל פתוח.

(אביבה זלצמן)

צרכים אחרים

בכנס החגיגי לציון חמש שנים להקמת "מייחד-נעמת", עמותה בה חברות משפחות חד הוריות, הזמינה עו"ד עפרה פרידמן, יו"ר האגף למעמד האשה בנעמת ומייסדת העמותה את שר השיכון והבינוי בנימין (פואד) בן-אליעזר כאורח הכבוד.

השר הופיע מול מאות ראשי המשפחות, שרק בודדים בהם היו גברים, ופנייתו אליהם היתה: "חברות יקרות ומעט החברים". בן אליעזר סקר את מצב השיכון של המשפחות החד הוריות. לשאלת אם חד-הורית מרוסיה השיב כי יש לקחת בחשבון את צרכי המשפחות הישראליות הוותיקות שבניהן ובעליהן לשעבר משרתים בצבא. בתום דבריו אלה פרצה סערת רוחות בקרב העולות החדשות מקרב החד הוריות שטענו כי קיימת הפלייה בינן לבין המשפחות החד הוריות הישראליות-הוותיקות.

עו"ד פרידמן לא ניסתה להסתיר את הכאב שנגרם לה עקב ההתרחשות ואמרה כי, "בין המשפחות החד הוריות, כמו בקרב כלל האוכלוסיה בישראל, יש משפחות האמורות להיות קולטות וכאלה הנקלטות. ההתרחשות שארעה היום, חידדה את העובדה שלמשפחות החד הוריות שזה מקרוב הגיעו ארצה, צרכים אחרים מאשר למשפחות ישראליות ותיקות במצב דומה".

(בלהה דבורי)

חירום

תורנות בתי מרקחת

תל-אביב
אונה – דיזנגוף 165 – 5224717
אפרסמון – יהודה הלוי 110 – 5613010
בן-יהודה – בן-יהודה 142 – 5223535 (עד 03.00)
סופרפארם – איינשטיין 40 רמת-אביב – 6413730 (עד 24.00)

ירושלים
שעראפט א' – אבוגוש 3 – 706660

חיפה
מגדור – גאולה 13 – 625205

פתח-תקוה
שור טבצ'ניק – היפר-כל פינת בזל 9211106

רמת-גן
עמית – בן גוריון 130 – 6722954

בת-ים – חולון
מור – חביבה רייך 20 בת-ים – 583360

טיפול נמרץ לב

- לב 1 – שירות 24 שעות – 03-5618791
- שח"ל – 03-5625555

ניידת טיפול נמרץ

- אשדוד 08-551833
- בית-שאן 06-587225
- בת-ים 03-5511111
- הרצליה 09-541333
- חדרה 06-322333
- חיפה 04-512233/4
- טבריה 06-790111
- ירושלים 02-523133
- כפר-סבא 09-33222
- כרמיאל 04-988555
- מגדל העמק 06-540062
- מעלות 04-979333
- נהריה 04-823333
- נצרת 06-573335
- נתניה 09-623333
- עכו 04-912333
- עפולה 06-593334
- פתח-תקוה 03-9311111
- קצרין 06-344442
- קרית-ביאליק 04-761062
- קרית-שמונה 06-944333
- ר"ג, ב"ב, גבעתיים 5793333
- רחובות 08-451333
- שדרות 051-897074
- תל-אביב 03-5460111

מרפאות שיניים

תל-אביב
- דיזנגוף סנטר שער 3 או 5 טל' 294869, 03-285822
- טיפולי חירום בבי"ח אסותא – טל' 03-5201515, 5201432/1. 24 ש'. גם בשבת וחג.
- טיפולי חירום, בי"ח איכילוב, תל-אביב, עד חצות (כולל שישי-שבת). 03-5436696
- תורנות 24 שעות – ה' באייר 20 (כיכר המדינה) טל' 254397, 03-452173; יהודה המכבי, איתורית 03-5449911, מנוי 4318.

יפו: יפת 99, 09.00-13.00, 16.00-02.00, טל' 864256.
גבעתיים: ויצמן 12, טל' 324547 איתורית 5193193 מנוי 3743.
ירושלים: צפת 23, טל' 251794, 02-253767.
בי"ח משגב לדך – טל' 02-633708, 08.00-16.00, ד' 08.00-19.00.
בת-ים: מרפאת שיניים לטיפולי חרום – קניון בת-ים רח' יוספטל טל' 5531505 – 24 שעות ביממה.

נפגעי אלימות

- סיוע לקורבנות אונס: ת"א (24 שעות) 03-234819, ים 02-514455. חיפה 04-382611. אילת 059-31977
- ויצ"ו – לנשים מוכות – טל' 5461133; טל' 08-550506 – 24 שעות – 02-514111 – 07-376310
- מסל"ן – קו פתוח לנשים – נפגעות אלימות מינית – מרכז סיוע לנשים בנגב. 08.30-12.00, 16.00-19.00, טל' 057-74907.
- אור אדום – למען נפגעי אלימות שוטרים והתעמרות, בתוך האגודה לזכויות האזרח בישראל. טל' 03-663162/3.
- נפשת – ייעוץ בבעיות אלימות במשפחה, א'-ה', 16-9, 03-231675, 03-235922.
- מכורים אנונימיים (נ.א.), מידע תמיכה וסיוע 24 ש'. 03-5131046
- זכויות הגבר במשפחה. 24 ש'. 04-322003, 04-256417, 03-378572.
- האגודה להגנת הילד: 03-6961070, 03-6956763

תחבורה

- קווי אוטובוס "דן" טל': 5614444.
- "אגד" – טל': 03-5375555
- זמני נחיתת מטוסים. תקליט: 03-9731111
- מודיעין נמל התעופה: 03-9712484
- רכבת זמני נסיעה ותעריפים באמצעות "טלפנור" טלפונים: 04-303133, 03-5652200.

עזרה רפואית ונפשית

- ער"ן, עזרה ראשונה נפשית. ת"א 03-5461111, לילדים ולנוער 03-6961113, ים 02-610303. קו ברוסית 02-661122. חיפה 04-672222/3. קו ברוסית 04-672223. נתניה 09-625110. קו ברוסית 09-828755. ב"ש 07-281128. קו ברוסית 07-275871. סניף הגליל 04-9988410. כ"ס, 09-974555. חדרה 06-346789. קו ברוסית 06-343269.
- המרכז להתנדבות בישראל, 03-5614144 לזקוקים למתנדבים ולמבקשים להתנדב.
- מגן, יעוץ למשפחות נפגעות סמים. א'-ה' 09.00-14.00. 03-829970.
- אנוש – יעוץ למשפחות נפגעי נפש, 03-5400474, 03-5400672.
- יד ביד, אוזן קשבת לילדים לנוער ולהורים 24 ש'. 03-226027, 04-229488, 04-922222, 02-243358, אילת 09-76366. לחייל 222732, מ-17 עד 24.
- "אוזן קשבת" לנוער ולהורים. מרכז עירוני ר"ג. 6728697, 6734752, ג' 08.00-13.00, ד' ה' 16.30-19.00.
- "אלי-טב" – רח' פקיעין 7, ימים א'-ה'. 16.00-20.00. טל'. 5463587, 54620276, 02-663902, 02-663828.
- הוועד למלחמה באיידס. מידע וסיוע לחולים 03-614576, 03-566380. ת.ד. 33602 ת"א.
- אלי, אלימות כלפי ילדים. 03-430879, 03-261070 מ-08.00 עד 22.00.
- "הקו הלבן", אוזן קשבת להומוסקסואלים וקרוביהם. 03-292797. ימי א', ג', ה' מ-19.30 עד 23.30.
- קופת-חולים – מוקד מידע רפואי. א'-ה': 08.00-20.00, ו': 08.00-15.00. טל' 03-433300.
- מד"א – שירות רופאים לביקורי-בית, ובתחנות מד"א, שעות: 19.00 עד 07.00. טלפון חירום 101.
- חדר מיון פרטי תורן, טר"ם. קהילת סלוניקי 9 (ליד כיתון) ת"א, 499978.
- אלכוהוליסטים אנונימיים. הפניה לפגישות: 03-319845, 03-202951, 03-319281.
- אלכוהוליזם (24 שעות) 03-721161
- אלכוהוליסטים אנונימיים ירושלים. 02-830092, 02-630524
- "קשב לקשיש", א.נ.ל.י. 03-299089. א'-ה' 09.00-14.00.
- אוזן קשבת לגיל המבוגר רמת השרון ימים א'-ה' 16.00-20.00, טל' 5493244.
- נשים במצוקה. קו אדום 09-505720.
- ארגון הורים ארצי, אוזן קשבת לילדים ונוער. 24 שעות ביממה. 03-621515.
- "יד שרה" – שיקום החולה. ים 02-244242; ת"א 03-812304; חיפה 04-381704.
- "יהולי"ה" – תמיכה בהורים של לסביות והומוסקסואלים: טל. 09-587779.
- תמיכה נפשית לחולי סרטן. 02-435516.

נכנס לנעליים גדולות

(המשך מעמוד 9)

לידי ביטוי גם בתפקידו כשוטר מספר אחת. כבר בנאום הבכורה שלו כמפכ"ל הוא הבטיח לא רק להמשיך בשיטות הפעולה הקלאסיות של המשטרה, אלא גם להנהיג שיטות מקוריות. הוא הצהיר, כי יפעל לפיתוח כושרם המבצעי של השוטרים ויטפח את השליטה והגמישות בהפעלת הכוחות. חפץ גורס כי יוזמה, אוריינטציה התקפית וקיצור זמן התגובה לכל אירוע הם התשובה לפשיעה המתוחכמת והתגברות הטרור.

לחפץ מצפה תקופה קשה. לא יהיו לו אפילו מאה ימים של חסד. כבר השבוע, אם אכן ייחתם הסכם העקרונות עם אש"ף, תתחיל המשטרה לפעול בפריסה מחודשת באזורי יש"ע. סכנת הפיגועים תגבר וההקצנה ברחוב הישראלי על רקע נסיגת צה"ל ותוכניות הממשלה בגולן תגיע לשיאה.

פרט לכך מצפה בעיית עוזי משולם וחבר התמהוניים שלו המתבצרים בביתם ביהוד לפתרונה הדחוף, נוסף על המשימות השוטפות ולחקירות המורכבות שמנהלת המשטרה.

אסף חפץ, שלא הסתיר בשנים האחרונות את שאיפותיו להיות מפכ"ל המשטרה, יצטרך להוכיח שהבחירה בו לא היתה מוטעית.

איש עדיין לא בא לקבל את המפתח

(המשך מעמוד 9)

מישהו צריך לקבל מידי המינהל האזרחי בעזה וביריחו את רשימות התושבים, את התקציב שנותר בקופת הממשל הצבאי. מישהו חייב לקבל על עצמו את האחריות לקבלת החלטות עקרוניות על חלוקת המשאבים ותכנון התוכניות להמשך, ולאחריות זו יש ביטוי יומיומי.

גם הנציגים הישראלים וראשי המינהל האזרחי חסרי מנוחה. מבחינת ישראל היה אפשר להתחיל ב"חפיפה" כבר השבוע, להפגיש את האנשים עם המשימות החדשות, גם אם חלקם מכירים את העבודה. הפרה מוכנה להיניק, אין עגל לינוק. בעל הבית הנוכחי פינה את ציודו ומוכן להעביר את המפתח ובעל הבית החדש מאחר לפגישה.

אפשר, אולי, להבין מדוע מהססת הנהגת אש"ף להכריז על חברי המועצה. רוב החברים בה אמורים להיות אנשי מקצוע טכנוקרטים, אך מינוי לתפקידי ביצוע הוא במהותו מינוי לעמדות של כוח, וזו פוליטיקה. אם הרכבת ממשלה בישראל אחרי בחירות דמוקרטיות מרבה את מספר השערות הלבנות בראשיהם של רבים, צא ולמד כמה קשה הדבר בפוליטיקה המעין-מתהוות של הפלסטינים, שעדיין לא הצליחו לממש את הסיסמה של עצמם: מהיגיון של מהפכה להיגיון של מדינה.

אפשר להבין אך לא להסכים. זה הרגע לומר: עד כאן! להתגבר על כל המצוקות הפוליטיות הרגשיות, להסתכן בביקורת ובהחמצת פנים של מי שלא מונה למועצה ולשלוח אותה לקהיר עוד היום.

לא ישראל תיפגע מהיסוסים בעניין זה. המינהל האזרחי ערוך לתקופת חפיפה, הוא כבר הסיג את משרדיו מעזה ויריחו. גובשו גם הסכמי עבודה ותעסוקה לפורשי המינהל האזרחי. על פי ההסכם יהיה המינהל האזרחי רשאי להסיר את אחיזתו בקצה האחר של המפתח ביום שבו ישלים צה"ל את ההיערכות מחדש מחוץ למרכזי האוכלוסיה הפלסטינית.

באותו הרגע, על-פי המסמכים הכתובים, יהיה מותר לתת-אלוף זהר ולתת-אלוף דב גזית, הממונה על המינהל האזרחי בעזה, לומר: מהיום ואילך שהם ישברו לעצמם את הראש, אנחנו הולכים הביתה. מרוב כעס על אוזלת היד של הפלסטינים בעניין המועצה המנהלת כבר שומעים דיבורים כאלה, גם אם קשה להאמין שכך תנהג ישראל, אם חס וחלילה ייווצר ואקום ביום השלמת הנסיגה.

אך אזרחי עזה ויריחו והמנכ"לים של משרדי הממשל אינם יכולים לומר: "פוזו הפסקה במשחק" הדאגה שלהם אינה עוד סכסוך של נערי רחוב חמושים באקדחים. הציבור קץ במעשי הבחורים האלה ויסייע לכוחות המשטרה לשמור על מסגרת חיים שקטה ככל האפשר.

הציבור בעזה רוצה לראות שנסללים כבישי גישה בשכונות המגורים, שתיירים מתחילים להגיע לפרדסי יריחו ולחופי עזה, שהמועצה הכלכלית הפלסטינית הגישה לבנק העולמי רשימה מפורטת של מפעלי פיתוח ושהכסף יתחיל לזרום. אך אם בגלל הכשרה מאוחרת מדי של המועצה המנהלת יתעכב טיפול רפואי לילד, לא יגיעו ספרי לימוד לכיתה א' ולא יתחילו ברצינות לבנות מערכת ביוב מרכזית לכמיליון תושבי רצועת עזה, עלול הניסיון הקטנטן המוגבל הזה של "עזה ויריחו תחילה" להיסדק ולהתערער. הפעם לא בגלל "הכיבוש". רק בגלל ההנהגה הפלסטינית.

מרכז חומרי בניה וקרמיקה בע"מ
הודעה בדבר
אסיפה כללית שנתית רגילה של החברה
ניתנת בזה הודעה כי:
ביום 12 בחודש מאי 1994, בשעה 10.00 במשרדי כור תעשיות בע"מ, ברח' קויפמן 4 תל-אביב (קומה 15) תתקיים אסיפה כללית שנתית רגילה של החברה.
על סדר היום של האסיפה הכללית השנתית הרגילה:
1. אישור דו"ח הדירקטוריון לשנת 1993.
2. קבלת הדו"חות הכספיים המאוחדים של החברה ליום 31.12.93.
3. אישור מינוי רואה החשבון של החברה.
4. אישור תנאי כהונה ו/או תנאי העסקה של דירקטורים.
5. מנוי דירקטור.
6. העמדת ערבות לטובת חברה בת של החברה.
7. שונות.
ניתן לעיין בדו"חות הכספיים של החברה במשרדי החברה אצל מזכירת החברה.
כל בעל מניות המעוניין להשתתף באסיפה הכל. באמצעות מצי-באי כח יפקיד את כתב המינוי או יפוי הכח או העתק ממנו מאושר ע"י נוטריון במשרדי החברה ברח' הירקון 6 בני ברק אצל מזכירת החברה, לפחות 48 שעות לפני הזמן הקבוע לאסיפה או לאסיפה הנדחית, הפקדה כאמור. התייחסות למועד הקבוע לאסיפה תהא תקפה גם לגבי אסיפה נדחית של אותה אסיפה.
אם כעבור חצי שעה מן המועד שנקבע לאסיפה לא ימצא המנין החוקי, תדחה האסיפה לאותו יום בשבוע הבא, באותה שעה ובאותו מקום. או לכל יום אחר ו/או שעה אחרת ו/או מקום אחר כפי שהדירקטוריון יקבע בהודעה לבעלי המניות. בישיבה נדחית כאמור יתהווה מנין חוקי בשעה שיהיו נוכחים שני חברים לפחות. בעצמם או באמצעות מיופי כח. וזאת ללא תלות בשיעור כח ההצבעה אשר יש להם בחברה.
בפקודת הדירקטוריון
יהודית גלס, עו"ד
מזכירת החברה

אלעד מלונות בע"מ
הודעה לבעלי המניות של החברה
ניתנת בזאת הודעה על זימון אסיפה כללית שנתית של בעלי המניות של חברת אלעד מלונות בע"מ (להלן "החברה") אשר תתקיים במשרדי החברה ברח' תוצרת הארץ 16 בתל אביב ביום 10.5.94 בשעה 10.00 בבוקר.
על סדר היום:
1. עיון ודיון בדוחות כספיים של החברה ליום 31.12.93
2. מינוי רו"ח וקביעת שכרו.
3. מינוי דירקטורים.
4. אישור תנאי כהונת דירקטורים לרבות דירקטורים מקרב הציבור.
בכבוד רב
אלעד מלונות בע"מ

תשלוז השקעות והחזקות בע"מ
הודעה לבעלי המניות של החברה
ניתנת בזאת הודעה על זימון אסיפה כללית שנתית של בעלי המניות של חברת תשלוז השקעות והחזקות בע"מ (להלן "החברה") אשר תתקיים במשרדי החברה ברח' תוצרת הארץ 16 בתל-אביב ביום 10.5.94 בשעה 10:00 בבוקר.
על סדר היום:
1. עיון ודיון בדוחות כספיים של החברה ליום 31/12/93
2. מינוי רו"ח וקביעת שכרו.
3. מינוי דירקטורים.
4. אישור תנאי כהונת דירקטורים לרבות דירקטורים מקרב הציבור.
בכבוד רב,
תשלוז השקעות והחזקות בע"מ

תגובות

ניצרו לשונכם מרע ושפתיכם מדבר מרמה!

דובריה הרשמיים של מפלגת העבודה מכנים כעת את חיים רמון עריק.

ברשימה של מפלגת העבודה, בתוספת הסיעות הקיקיוניות, לוועידת ההסתדרות, מופיעה במקום הרביעי אסתר סלומוביץ. היא כידוע לא ערקה מ"צומת", היא ייבשה את ביצות העמק, חברה טובה של חיותה בוסל, ושאר הפועלות מהעליה השנייה והשלישית.

את חיים רמון מאשימים בחבלה במאמצי השלום של הממשלה. סיעת יעו"ד, המופיעה ברשימה אחת עם העבודה לבחירות להסתדרות, הגישה אי-אמון בממשלה שיועלה לדיון בכנסת ביום ב' השבוע.

לאחר ספירת הקולות, בעשרה במאי, בימים הבאים לא יהיה מנוס מהידברות בין שתי הרשימות של תנועת העבודה. הכל רק שבפיות כל המנהיגים יהיה טעם טפל של צפרדעים שאכלו במערכת בחירות זו.

שלום זבולוני, אושה

הכותרת היתה מרגיזה

קראתי את המאמר "על חטא שחטאנו בהקמת המדינה" מאת ישראל לנדרס (18.3.94) בתדהמה ובצער. הכותרת המרגיזה היתה יכולה להיות בסדר אילו הוספתם לה מרכאות או הסתייגות מטעם המערכת. בלי מרכאות או הסתייגות רשמית מביעה הכותרת את דעתם של היסטוריונים ששנאתם לערכי הציונות – ומכל שכן לערכי היהדות – העבירה אותם על דעתם עד שטחו עיניהם מראות את האמת.

כהיסטוריון ותיק יכול אני להעיד שכל הטענות של החוקרים הביקורתיים, כביכול, ושל הסוציולוגים החדשים מופרכות מעיקרן ואין בהן אפילו קורטוב של אמת. צריך רק לקרוא את מכתביה של הנרייטה סולד – שהאמינה בכל ליבה בדו-קיום עם הערבים – כדי להיווכח שכבר בתחילת תקופת המנדט הבריטי היתה שנאתם של הערבים ליהודים תוצאה של הסתה מוסלמית-פונדמנטליסטית שקיבלה עידוד באנטישמיות הגלויה של הביורוקרטיה הקולוניאלית הבריטית. אם היה חטא קדמון יהודי, הוא היה בזה שיהודי העולם לא תמכו דיים ברעיון הציוני ולא ריכזו מאמצים לעליה גדולה והשקעה מסיבית במפעל הציוני. אילו היו עושים זאת, ייתכן שהמדינה היהודית היתה קמה עוד לפני מלחמת העולם השנייה והשואה לא היתה מתרחשת או לפחות ניתן היה להקטין את ממדיה במידה ניכרת.

התנועה הציונית הצילה מאות אלפי יהודים שהיו ניספים בשואה לולא עלו לארץ. הקמת המדינה הצילה את שארית הפליטה מכלייה פיזית ומניוון רוחני. עד 1948 תגנה האנטישמיות בכל הארצות שיהודים נמצאו בהן במספר ניכר. נצחונה המרשים של מדינת ישראל על מדינות ערב שקמו לכלותה יישרה את גווים של היהודים בכל העולם והפיחה רוח חדשה בעמנו.

אשר לערבים, הם אינם זקוקים למדינה נוספת כדי לקיים את ישותם הרוחנית ואת שאיפותם הפוליטיות.

לעם היהודי אין תחליף לא"י, ומי שבא לערער על זכותנו לארץ קטנטונת זו גוזר כלייה על ישראל. דעותיהם האש"פיסטיות של אי-אלה היסטוריונים וסוציולוגים יהודיים נובעות משנאה עצמית חולנית שהיתה די נפוצה באירופה עד תקופת היטלר – ועד בכלל. (ראה, למשל, הספר הקלאסי בנושא זה Judischer Selbsthass, מאת תיאודור לסינג). החינוך חסר הערכים שמעניקים לנו רוב בתי-הספר בארץ הפך ללעג גם את הערכים המקודשים של עלייה, בניין הארץ ועבודה עברית. רומסים ברגל גאווה את כל האידיאלים הציוניים היהודיים שגדלנו עליהם לפני מלחמת העולם השנייה. החברה הישראלית, כפי שעמוס אילון תיאר אותה, היא חברה הדוניסטית, חברה האוהבת התעשרות קלה ותענוגים ללא מעצורים. לא לנער זה התפללנו, ואין פלא, שבחברה שכזאת גדלו "אינטלקטואלים" בורים שכל עניינם הוא לשחוט "פרות קדושות" ולחרש חידושי הבל.

יש צורך ברפורמה יסודית של כל מערכת החינוך שלנו. עלינו ללמד את ערכי הציונות והיהדות לדור הצעיר שלנו – כולל תנ"ך, משנה ומבחר מתאים מהתלמוד וסידור התפילה. לא ייתכן, שהוראת נושאים מרכזיים אלה, וכמו כן תולדות עם ישראל, תהיה מוזנחת ברוב בתי-הספר כפי שהיא כעת. כשם שלא יעלה על הדעת לעבור את בחינת הבגרות מבלי לדעת מתימטיקה, כך לא ייתכן אזרחות ישראלית הוגנת ללא ידיעה יסודית בהיסטוריה של העם היהודי ובספרות המופת שלנו מכל הדורות.

ד"ר משה אברבך, ירושלים

ישראל לנדרס משיב:
הכותרת לרשימה נכתבה בנעימה אירונית ואין היא משקפת, כמובן, הסכמה לתפיסה הביקורתית.

אל תתנו להם מנדט

לאחר בגידתו של ח"כ חיים רמון ודריצת האמוק שלו לשינוי בהסתדרות ולהרוס הקיים הצליח להקים "חבורה" שתנהל את ההסתדרות ורובה מורכבת מחברי משקים: ח"כ חיים אורון, דן כהן וענת מאור, שמעולם לא ידעו מה זה תלוש משכורת וכל המשתמע מכך, איך קוראים תלוש משכורת ואיך הוא מורכב ויותר מכך, איך אי-אפשר לגמור את החודש ולאזן את התקציב המשפחתי מבלי להיכנס לאוברדרפט.

עצתי לכם, רדו מהנושא שכל כך רחוק וזר לכם, בטיפול האישי בכל עובד ועובד ובכל מגזרי החיים של העובדים בישראל, ולמי חברתם, לפוליטיקאים חברי מר"צ ושינוי שאין להם ולחברי ההסתדרות כל מכנה משותף, ושרובם אינם חברי הסתדרות כלל, ושאיפתם האחת בלבד היא להרוס התארגנות העובדים ולצערי משתמש בכם ח"כ חיים רמון לצרכיו האישיים הבלתי-מרוסנים וזאת לאחר שבגד בחבריו ובתנועתו.

ועל זה נאמר במילון אבן-שושן "בוגד – המפר אמון, הפועל נגד חבריו". אל תהיו אתם נושאי הדגל של חיסול ההסתדרות, חיזרו בכם וחיזרו הביתה שהוא גם ביתכם.

משה כרמון, גבעתיים

רפול כסמרטוט אדום

מאז הקמתה של ממשלת רבין משמש רפול כ"סמרטוט אדום" בידיו של ראש הממשלה. כל פעם שרבין רוצה להפחיד, להרגיז, או לאיים על שותפיו מהשמאל, כמו גם בפרשת הצטרפות מר"צ לחיים רמון, הוא מנפנף מול עיניהם עם ה"סמרטוט האדום" ששמו רפול ומאיים שיצרף אותו ואת "צומת" לממשלה, בניגוד לרצונם.

המפתיע בכל העניין הוא לא משחקו החוכם של ראש הממשלה, אלא התנהגותו של רפול. מפליא, שפוליטיקאי המצהיר, כי בבחירות הבאות יתמודד על ראשות הממשלה מוכן כבר במשך שנתיים לשמש סמרטוט בידיו של רבין.

יצחק זרצקי, ירושלים

הסוכנות קראה לעלות

ביום שלישי, 26.4.94, פורסם ב"דבר" מאמר פרי-עטו של נתן רועי תחת הכותרת "הסוכנות לא עוררה", בכותרת המשנה נאמר: "הסוכנות היהודית עושה הכול כדי לא לפרסם קריאות ליהודי דרום-אפריקה לעלות לישראל".

ההנהלה הציונית בישיבתה מיום 4.4.94 יצאה בקריאה ליהודי דרום-אפריקה לעלות לישראל והביעה דאגה רבה ממצב הדברים בדרום-אפריקה. ההנהלה החליטה על גיבוש הערכת מצב לאומית בשיתוף כל הגורמים העוסקים בנושא והודיעה על תיגבור מערך השליחים בדרום-אפריקה.

החלטות ההנהלה, כולל נתונים עדכניים, תחזיות והערכות, פורסמו ברבים ובהבלטה. ב-25.4.94 שבה ההנהלה ודנה בנושא ופירסמה קריאה נוספת ליהודי דרום-אפריקה לעלות לישראל. החלטות ההנהלה פורסמו ברבים.

אגב, קריאה זו לא זכתה לפרסום בעיתון "דבר" וככל הנראה בשל העובדה, כי אינה עולה בקנה אחד עם נושא המאמר.

במהלך החודשים האחרונים פורסמו בכלי התקשורת השונים ראיונות וכתבות עם שליחי הסוכנות בדרום-אפריקה וכן עם הגורמים האחראים לטיפול בנושא בישראל.

כל ניסיון להצביע על מעטה סודיות האופף את טיפולה של הסוכנות בנושא יהדות דרום-אפריקה הוא חסר כל בסיס ואחיזה במציאות.

בועז שוינר,
דובר הסוכנות היהודית

נתן רועי מעיר:
הירתמות הסוכנות היהודית אל הפעולה שתכליתה העלאת יהודי דרא"פ על רקע המצב הלא-יציב בה – היתה מעט מדי ומאוחר מדי. זאת למרות, שראשי הסוכנות, תנועת העבודה הציונית ותנועות אחרות, נסעו ובילו בקהילה היהודית הדרום-אפריקאית. חבל שהתעוררו מאוחר.

ניסה להציג גישה שונה

ביום ב' 25.4.94 התפרסמה ב"דבר" ידיעה תחת הכותרת – "אי-אפשר למכור את הסוכנות היהודית לציבור כמו מוצר מסחרי".

בידיעה נטען, כאילו אלי אייל, חבר ההנהלה הציונית, "יצא במתקפה חסרת תקדים נגד תוכנית שינוי התדמית של הסוכנות היהודית".

כמו בכל מוסד דמוקרטי מתוקן, כך גם בהנהלה הציונית קיימים חילוקי-דעות עניינים באשר לנושאים שונים שעל סדר-היום וטוב שכך.

במקרה הנדון ניסה אייל להציג גישה שונה באשר לאופי התוכנית הנדונה והוא אכן נימק זאת בהרחבה במכתב מפורט שכתב ליו"ר ההנהלה הציונית בפועל, יחיאל לקס.

בתשובתו הודה לקס לאייל על הערותיו והציע לקיים על כך דיון עם משה נתיב, מנכ"ל הסוכנות היהודית.

בועז שוינר,
דובר הסוכנות היהודית

נתן רועי מעיר:
אלי אייל איננו עוד חבר הנהלה בסוכנות ודבריו, כפי שפורסמו ב"דבר" הם תמצית מתוך מיסמך רחב היקף שלא פורסם – עדיין – במלואו. עוד יבוא יומו.

פרקים עלומים מעברה של חיפה

בניין ממשל אדיר ממדים, בית חולים מודרני ונמל גדול – תוכניות, שלא מומשו, מתחילת המאה, לפיתוחה של חיפה; יחסיה המעורערים של העדה הטמפלרית המתנשאת עם ערביי חיפה ומיסיוני הכרמל האונגלי שהוקמו ליד העיר – כל זאת ועוד ביום עיון שנערך בקמפוס החיפני בנושא: "חידושים בחקר חיפה ותולדותיה"

מאת אודי שרון

זקן עשוי בקפידה, מבט יוקד בעיניים, דרגת גנרל, עבר צבאי מפואר וטכניקת דיבור כובשת – כל אלה מול דוגמת קודמו – הם שהשיבו את עמרם מצנע על כורסתו של ראש העיר חיפה. במחיר יקר מאד הוא מבטיח "להעלות את חיפה על

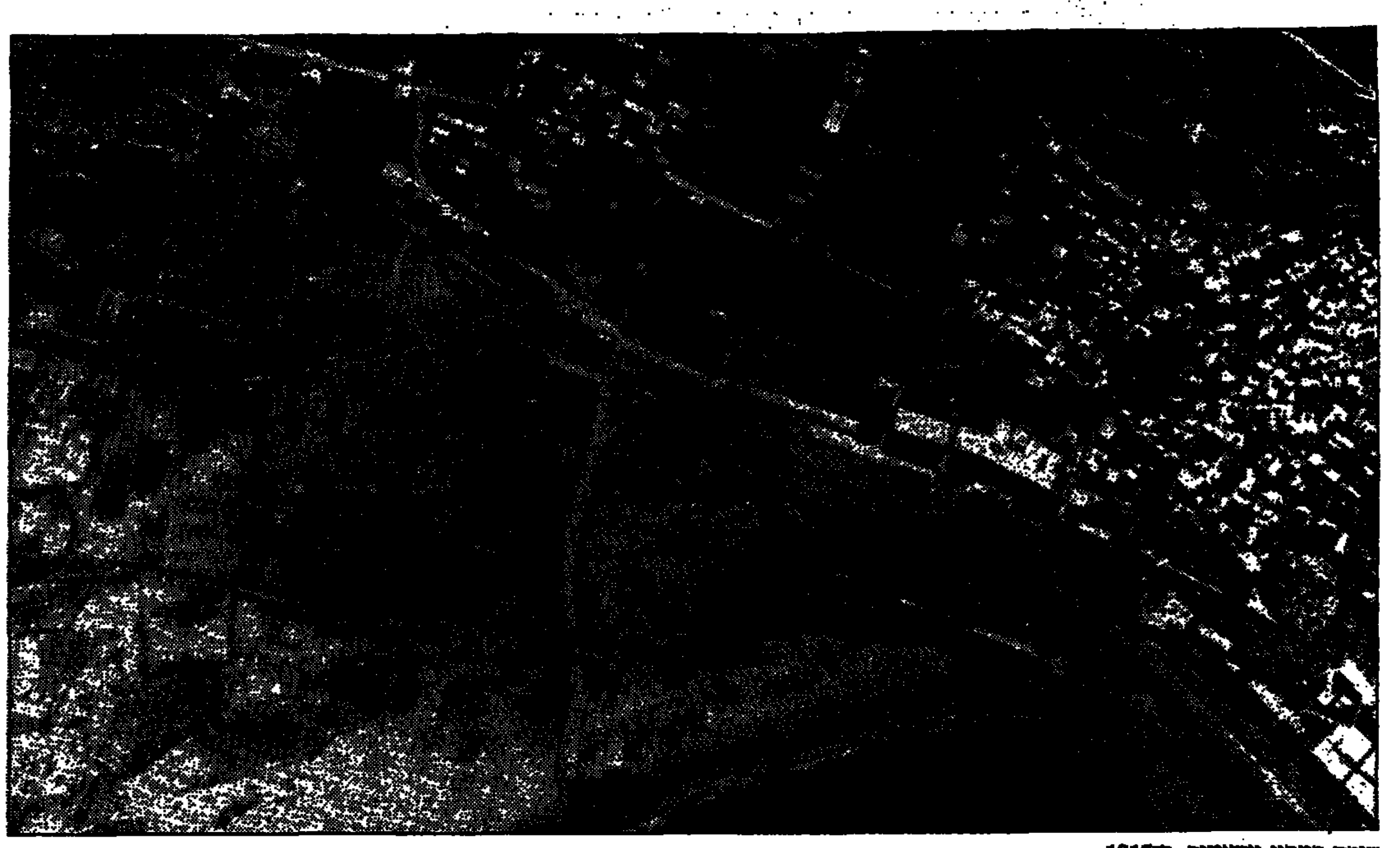

חיפה במבט מהאוויר, ב־1917

המפה", כשבאמתחתו תוכניות, תוכניות, תוכניות. על תוכניות אחרות, ישנות ובלתי ידועות לרבים, סיפר ד"ר יוסי בן ארצי מהחוג ללימודי ארץ ישראל באוניברסיטת חיפה. היה זה ביום עיון שנערך בקמפוס החיפני בנושא: "חידושים בחקר חיפה ותולדותיה". את יום העיון אירגנו אוניברסיטת חיפה והמרכז לחקר א"י וישובה, של יד יצחק בן־צבי.

מדובר בתוכניות שלא יצאו אל הפועל, מבית היוצר של המהנדס הגרמני האמריקני הנודע, גוטליב שומאכר. האיש היה מהנדס, אדריכל, ארכיאולוג, טופוגרף וחוקר מובהק של ארץ ישראל. ד"ר בן ארצי חשף בהרצאתו ממצאים משרידי ארכיונו של האיש, שכונסו ונאספו בספריית הטכניון בחיפה, ושופצו וקוטלגו בידי אהרון קשטן.

נודע כי שומאכר הבלתי־נלאה הכין תוכניות שונות, שנגנזו. הסיבה, לדברי ד"ר בן ארצי, היו מינהל לקוי, העדר תקציב וחולשתו של השלטון העותמאני. כך, למשל, הכין שומאכר תוכניות לבניית בניין הממשל (בית "הסראייה") בדרך העצמאות דהיום, מול "בית המכס", גשר מעל נחל הקישון, קרוב למוצא הנחל אל הים ונמל גדול. (היה זה בשלהי המאה ה־19. האנגלים הם שבנו את הנמל רק במחצית השנייה של שנות ה־20 במאה הנוכחית).

שומאכר תכנן להקנות חזית ימית חדשה לנכנסים לעיר. חיפוש נוסף בארכיונו חשף שתי מפות חשובות של "המושבה הגרמנית" משנת 1876 ושל חיפה, משנת 1910, שטרם פורסמו בישראל. מפת "המושבה הגרמנית" מכילה את שמות מתיישביה ומקצועם של חלק מהם, בצד מיקום בתיהם. מפת חיפה, צבעונית, מכילה את בנייני ציבור, שמות רחובות ושכונות של פעם, וכן שמות בעלי הקרקעות בשכונות הכרמל, הדר ופגורמה.

"חיפה בשלהי המאה הקודמת מנתה כ־6000 תושבים בני דתות שונות. הטמפלרים והיהודים החלו לראות בחיפה 'יעד' מועדף לקליטה בארץ. גרו ופעלו בה סוכנים ימיים, נציגים קונסולריים, סוחרים בני לאומים שונים ונציגי הממשל העותמאני. לא ייפלא, איפוא, אמר ד"ר בן ארצי, שרבים ראו בחיפה כבר אז 'עיר עתיד' ובירה כלכלית של צפון הארץ, ובכך הקדימו את מצנע בכ־100 שנים."

בית חולים מודרני

תוכנית נוספת בפיתוחה של חיפה, שגם היא היתה רק על הנייר ולא מומשה, היתה תוכניתו של הארכיטקט הגרמני הנודע, אלכסנדר ברוולד. בתוכניתו היה לבנות בעיר בית חולים מודרני שלו תשובות טובות לצורכי החלמתו של האדם.

ברוולד הוזמן לחיפה לתכנן את בניין "הטכניקום", הוא בניין הטכניון הישן בשכונת הדר הכרמל. היה זה בשנת 1909. האיש תיכנן אז בתי חולים נוספים בישראל, אך דעתו היתה שיש לבנות בחיפה בית חולים על פי דוגמא מיוחדת.

סיפרה ביום העיון הארכיטקטית סילבינה סוסנובסקי, מהפקולטה לארכיטקטורה בטכניון: "ברוולד ניסה בתוכניותיו להתאים הרבה דרישות אירופיות לצרכים המקומיים, כמו אוורור נכון, תנאי היגיינה טובים, שימוש בחומרי בנייה עמידים, גימור קירות וגודל החלונות. בית החולים בחיפה תוכנן ל־80 מיטות, בשטח בעל שיפוע גדול שאיפשר לבנות קומה בחלק התחתון של הצד הנמוך, לעומת איזור הכניסה בקצה השני, שהיה בעל שתי קומות מעל הקרקע. בתוכניתו היתה גם חצר פנימית, מעברים מקורים פתוחים הבנויים מעמודים ומקורות עץ. ברוולד האמין בצורך לנצל את האוורור הטבעי ואת תנאי האקלים המיוחדים בארץ, שלהם תכונות מרפא טובים. לכן תכנן לבנות גם מרפסות רחבות ומקורות בגגות ורעפים לאורך חדרי האשפוז. בתוכניתו היה להתקין חלונות קטנים באגפים השונים, כדי לשמור על טמפרטורה מתאימה ולוותר לגמרי על חלונות בחדרי השירות, כדי לשמור שם על תנאי חיטוי דרושים".

עמל רב השקיע האיש ב־1919 בפרויקט זה, שלא נבנה מעולם.

העדה הזרה שהטביעה חותמה על ציביון החיים בחיפה בשלהי המאה הקודמת ובתחילת המאה הנוכחית, היתה העדה הטמפלרית ("ההיכליים"). "המושבה הגרמנית" שהקימו חבריה, יוצאי גרמניה, היא הדוגמא השורדת כיום, ובזכות פרנסי העיר לשמרה לדורי דורות, כאחד מפרקי ההסטוריה של חיפה.

על פי ד"ר מוחמד יזבק מהחוג להסטוריה של המזרח התיכון באוניברסיטת חיפה, היו הטמפלרים אנשים מתנשאים ויהירים, שבזו לתושבי חיפה הערביים. כריסטוף פאולוס, מראשי העדה – סיפר ד"ר יזבק ביום עיון שנערך באוניברסיטת חיפה – טען כי הערבים טרם הגיעו לדרגת בני אדם, וכי "בן המזרח מבין רק את שפת הכוח. מאז ומקדם הרגישו הטמפלרים עצמם עולים על הערבים מבחינה מוסרית".

ד"ר יזבק: "דיעותיהם של הטמפלרים, עיונתם והתנשאותם לא הוסתרו לזמן רב מעיני המקומיים. המתיישבים הגרמניים הרשו לעצמם להפגין את כוחם מול הרוב המוסלמי בחיפה, כיוון שחשו עצמם מוגנים על ידי סגן הקונסול הגרמני ושאר נציגי המעצמות בחיפה. על כן, הם לא היו מוכנים לשתף פעולה עם השלטונות המקומיים ואף הפגינו כלפיהם בוז ועליונות".

למרות הפגנת כוחם, הטמפלרים חשו עצמם לא בטוחים בקרב האוכלוסיה העויינת אותם. ואכן, בשנת 1910 בא הקורבן הראשון, כאשר ערביי הכפר טירה (כיום טירת כרמל), רצחו טמפלרי בשם אונגר. דבר הרצח דווח בהרחבה בעיתוני גרמניה והיו שתבעו שם מהממשלה הגרמנית להגיב נמרצות על המעשה הנפשע. כותרת אחד העיתונים קראה: "קרימה עם המשתנות שלנו". תגובת המוסלמים לא איחרה לבוא. העיתון "אל־מקתבס" כתב: "המדינה העותמאנית השוותה בין הדתים...משום שאנו מכבדים את אורחינו. כנראה שכוונה זו הורידה את קרננו בעיני אורחינו, שתיארו אותנו כחיות בר ופרימיטיביים. אנו לא נכבדם יותר". הערה הוזיק אחריו העיתון "אל־כרמל": "לארזו חפצכם ולהסתלק. איש לא הזמין אתכם לבוא לארץ. ואם אין המארח לרוחכם, יכולים אתם להסיק את המסקנות".

הטמפלרים החלו להתיישב בחיפה ב־1868. הם מנו כ־900 איש. מלכתחילה הם התכוונו "לשמור מרחק" מהאוכלוסיה המקומית. לכן, את מושבתם הם הקימו מחוץ לחומת העיר, הרחק מבתי הערבים, בשטח הידוע בשם "חיפה אל־עתיקה" ("העתיקה"). במקום הזה נהגו הערבים לגדל עצי פרי ולהכשיר בוסתנים ובארות מים להשקייה ולשתיה. הטמפלרים החלו לרכוש את הקרקעות, תוך שהם מרמים את התושבים המקומיים. כשנתגלה דבר ההונאה, התנגדו אנשי השלטון העותמאני להמשך רכישת הקרקעות הזאת.

מיסיוני הכרמל

הבשורה שבפי הנוצרים הופצה, כידוע, בעולם בפעילות מיסיונרית ענפה ופולשנית. על אחד המיסיונים, זה של הכרמל האונגלי, סיפר אייל איזלר מהחוג ללימודי ארץ ישראל באוניברסיטת חיפה.

המיסיון הזה הוקם לפני 90 שנים בידי בני העדה הטמפלרית. ראשיתו בתנועת ההגירה של הטמפלרים מווירטמברג, בהנהגתו של כריסטוף הופמן. מטרת הגירה זו היתה לייסד קהילה בארץ הקודש שתפעל להשתרשות הנצרות "האמיתית, הטהורה והמקורית", כהגדרת הטמפלרים.

אבות מיסיון הכרמל האונגלי היו שניים: יוהנס זייץ, שמת בשנת 1922, ומרטין בלייך, שמת לפני 91 שנים. על פי בקשת אחד הפלגים בקרב עדת הטמפלרים, ביקר בלייך בחיפה בשנת 1881, ובמכתב ששיגר לעמיתו זייץ, ששהה אותה עת בגרמניה, הוא הציע לקנות חלקת אדמה על הכרמל ולהקים עליה בית מרגוע. ואכן, כעבור שנתיים נרכשה הקרקע, ובאותה תקופה החל גם בפעילות מיסיונרית בקרב ערביי חיפה ובאיזור הר הכרמל.

איזלר: "בשנת 1903, לאחר תקופת משבר ממושכת, הצליח מיסיון הכרמל לרכוש בית מלון סמוך לבית המרגוע של הטמפלרים. כעבור שנה הונהג המיסיון בידי מרטין שניידר, שפעל בכרמל במשך כ־30 שנים, עד למותו.

"שטחי פעילותו של המיסיון היו בהר הכרמל (איזור מרכז הכרמל כיום), חיפה, ואלדהיים (כיום הישוב אלוני אבא בעמק יזרעאל), עכו, אליבאסה (בצת כיום, בגליל המערבי), וכן בקרב הבדואים בנגב ובגליל ובקרב יהודי זכרון יעקב והר הכרמל".

פעילי המיסיון בארץ מנו בסך הכל חמש משפחות ו־10 יחידים, וכן ערבים נוצרים רבים. הם "הרביצו" בקרב "קהלי היעד" שלהם פעילות חינוכית, הגישו סיוע רפואי לנזקקים, הפיצו כתבי קודש, הטיפו לנצרות הפרוטסטנטית, לימדו תנ"ך, העניקו שירותי אירוח בבית המרגוע שעל הכרמל וארגנו בבית זה כנסים דתיים.

מלווה מרצון חדש
— בעוד חודשיים

מסרבים, אבל לא אומרים "לא"

הנימוסים, המנהגים והטכסים הם חלק בלתי נפרד מחיי היומיום והם מלווים את היפנים בכל מקום וכל הזמן; אלה דברים מובנים מאליהם, שעל ברכיהם מתחנכים מגיל צעיר; למשל, העובדה שהמלה "לא" אינה חלק מהשפה או הטקסים המורכבים הקשורים בנעלי הבית

מאת רות ידרני־כץ

השבועות הראשונים ביפן היו עבורנו בבחינת "הלם תרבות" אמיתי; הכל חדש חשוב לדעת כיצד להתנהג ומה לעשות ומתי, ללמוד ולהבין למה זה כך ולא אחרת, ומה מסתתר אחרי כל מנהג. הכי חשוב, להתרגל במהירות לשוני הגדול.

לכל מקום אליו נכנסים, אם זה לחנות, בנק, דואר או לבית פרטי המארח קד קידה בכניסה וביציאה. כמובן שמחזירים לו קידה. מנהג לחיצת הידיים איננו מקובל. יותר מזה, היפנים בדרך כלל אינם נוגעים אחד בשני, לא מתחבקים ומתנשקים ואינם מראים שום סימני חיבה גלויים. הדרך להראות אהבה וחיבה היא בהבאת מתנות. הם מביאים ומקבלים מתנות בכל הזדמנות. אם מישהו נוסע לעיר אחרת הוא צריך להביא מתנה מאותה עיר שביקר בה. למשל, את העוגיות או הממתקים המיוחדים לאותה עיר.

"כן, אבל"

היפנים כל־כך מנומסים ועדינים שהמילה "לא" איננה קיימת באוצר המילים שלהם. הדרך לומר לא היא באמירת "כן" ורק אחר כך ניתן ההסבר למה לא. נכנסתי לחנות מכולת ושאלתי אם יש חמאה והמוכר ענה "כן" ועשה לי סימן שהחמאה נגמרה. דוגמא נוספת, התקשרתי לחברים והזמנתי אותם לארוחת ערב. הצעתי יום ושעה ושוגו השיב: "כן, בשמחה רבה." חשבתי שסגרנו עניין וכמעט נפרדנו ואז הוא שאל: "אולי אפשר לשנות את היום?" אמת, לומר "לא" פוגעת ומעליבה ומראש הם מונעים מצב שכזה.

השפה אנגלית איננה שגורה בפיהם והכל כתוב ביפנית. למצוא כתובת כשלהיא זה באמת מבצע באמת לא פשוט. הפתרון הוא שעוצרים מישהו ושואלים. אם הוא לא דובר אנגלית, הוא יעצור יפני אחר ויבקש את עזרתו. אם התמזל המזל והבא בתור אוחז יודע אנגלית והבין את הבקשה, הוא ייקח פיסת נייר ויצייר את הדרך אל הכתובת המבוקשת כאשר מציינים בה סימני דרך כמו: רמזור, בנק, סופרמרקט וכך הלאה. הציור ברור, מדוייק ומגיעים אל הכתובת המבוקשת.

בדרך כלל היפנים אינם מארחים בבתיהם, מפני שהבתים קטנים וצפופים ופשוט אין מקום. הנוהג הוא שמזמינים לאכול בחוץ. מי שיש לו בית גדול בוודאי שמזמין ומארח בביתו. בפעם הראשונה שהוזמנו לארוחת ערב בבית פרטי קבלת הפנים היתה מאוד מיוחדת, כאשר התיישבנו סביב השולחן המארח שלנו פתח באלו המילים: "אנחנו מאוד גאים ושמחים, אשתי, אני וילדי על שנעניתם להזמנתנו וכיבדתם אותנו בנוכחותכם בביתנו. מי יתן ותרגישו בנוח ותהנו מהמאכלים שאשתי טרחה עליהם". הטכס הזה חוזר על עצמו גם בבתים אחרים.

דרומית לטוקיו נמצאת העיר היימה ובה מתגוררים חברים טובים, הירוקו וג'אן, וכמובן שזו סיבה לבקר. בנוסף, זו עיר קיט השוכנת לאורך מפרץ סאגאמי המתחבר לאוקיינוס השקט ולקיסר יפן יש בה וילת קיץ. בעבר הלא רחוק נחשב הקיסר לאל וכדי שלא יגע בדברים טמאים הוא נישא לכל מקום על כפיים. איש לא העז לספר את שערו או לגזוז את ציפורניו, אלא רק בשעה שישן. אחרי כל ארוחה משרתיו היו שוברים את כל הקערות מהן אכל מהפחד שמישהו בטעות יאכל מהן. מאז תבוסת יפן במלחמת העולם השנייה, בוטל מעמדו האלוהי והוא נעשה אחד האדם. וכאחד האדם הוא נהנה ומבלה את חופשותיו בארמון הקיץ שנמצא ממש מתחת לביתם של חברינו.

עם ג'אן הירוקו הלכנו לאכול באחת המסעדות שבעיר. אחרי שסיימנו לאכול והגיע רגע התשלום קיבלנו איגרת קצרה שבה היה כתוב: "אנו מודים לכם על שבחרתם במסעדה שלנו להשביע את

מכתב מיפן

רעבונכם. מאוד לא נעים לנו לבקש תשלום עבור הארוחה. מאחר וזו עבודתנו ופרנסתנו נודה לכם אם תשלמו את החשבון בקופה". שילמנו בשמחה.

בשעה שש בערב נשמעה הודעה בכל רחבי העיר ואני שאלתי את ג'אן מה קורה? ג'אן השיב שבכל הערים הקטנות בגמר יום העבודה מברכים את האנשים, והוא חזר על מה שנאמר: "השעה שש (בערב) תם יום העבודה ואנו מאחלים לכם ערב טובה ונעים".

נעלי הבית

לנעלי הבית יש מקום נכבד מאוד בחיי היפנים והן ממלאות תפקיד חשוב ביותר. נתחיל בכך שלשום בית לא נכנסים עם הנעליים הרגילות. נעליים נועלים ברחוב והן מיועדות רק לכך. בכל בית, ויהיה הקטן ביותר, יש כניסה מיוחדת בה נמצאות נעלי הבית מוכנות וערוכות למשפחה ולאורחים. קודם כל חולצים את הנעליים, נכנסים לתוך נעלי הבית מסובבים את נעלי ההליכה עם הפנים ליציאה כדי שיהיה קל לנעול אותם כאשר עוזבים. ורק אז נכנסים אל תוך הדירה או הבית. אבל פה לא נגמר הסיפור.

בכניסה לשירותים ישנו זוג נעלי בית נוסף שמיועד רק לשירותים. אז מחליפים בנעלי הבית של הבית לנעלי הבית של השירותים, שתי סיבות לדבר, הראשונה, בעבר השירותים נחשבו לטמאים. ולמרות שהיום רמת הנקיון היא אחרת לגמרי השירותים בתוך הבית, המנהג נשמר. והסיבה השנייה, את השירותים לא נועלים. כשרואים שנעלי הבית לא נמצאות לפני הכניסה יודעים שמישהו משתמש בהם. אם בבית יש גינה אז יציאה אליה מחייבת החלפה לנעלי הבית של הגינה.

נשים יפאניות בלבוש מסורתי. שום מגע גופני אינו מתרחש בפומבי

אחד מהחיים

ברח לאשתו לאוקראינה וחטף את בנם

בעלה של ריטה ספוז'ניקוב, בת 44 מנתיבות, ברח מהארץ יחד עם בנם הקטן בן השמונה וחזר לאוקראינה. ריטה נסעה אליו, שכנעה אותו להחזיר את הילד. הבעל הסכים, אבל התחרט. וכשריטה חזרה ארצה גילתה עוד כי בעלה השאיר אחריו חובות עצומים, על שמה

מאת אמיר דרונבלים

"מילא שהוא הרס את חיי והותיר אותי עם חובות ונושים, אבל כשאני בוכה בלילות, אני חושבת על הבן שלי שהוא חטף לי ולא על הנושים שהוא השאיר ושרודפים אותי", מספרת ריטה ספוז'ניקוב, בת 44, מנתיבות, שבעלה ברח מהארץ יחד עם בנם הקטן בן השמונה וחזר לאוקראינה.

סיפורה המרגש של ריטה ספוז'ניקוב נחשף כשבוע שעבר בתכנית הטלוויזיה "עובדה" של הערוץ ה־2, בהנחיית אילנה דיין. ריטה יצאה לאוקראינה בלוויית צוות התכנית ופגשה את בנה ואת בעלה הנמלט. הפגישה היתה נרגשת ובסופה ניאות הבעל לאפשר לבנם המשותף לשוב ארצה לישראל. אולם ברגע האחרון הודיע כי הוא חזר בו. ריטה, בלית ברירה, שבה בימים אלה לנתיבות, ללא הילד וללא התקווה שפיעמה בה בחודשים האחרונים.

כאן היא נאלצה להתמודד עם הקשיים היומיומיים. כי הבעל, ניקולאי, לא הסתפק בחטיפת הבן. הוא הותיר מאחוריו שובל של המחאות ללא כיסוי, שחתומות על ידה, או שזוייפו על ידו, בעשרות אלפי שקלים. מדי יום מתוודעת ריטה לנושה אחר, פרטי, או ציבורי, המחפשים את בעלה או אותה.

הכל נחת עליה בהפתעה גמורה. לפני שלוש שנים עלו ארצה ריטה, בעלה והבן מאוקראינה. הבעל לא יהודי. היחסים עם בעלה היו תקינים פחות או יותר. כך לפחות סברה עד למכה שחטפה. בוקר אחד, לפני כשלושה חודשים, יצא הבעל לעבודה כרצף קרמיקה בחברת בנייה בבאר שבע. הוא לקח את בנם, איגור, אתו וסיפר לריטה כי הוא לוקח את הבן איתו וכי יחזור רק מחר, כיון שבערב, בתום יום העבודה הרגיל, הוא יעבוד בווילה פרטית ויבצע "הלטורה".

ריטה האמינה לסיפור וחיכתה. אולם השניים לא שבו למחרת וגם כעבור שלושה וארבעה ימים. ריטה המודאגת פנתה למשטרה, לסוכנות ולכל מי שרק עלה בדעתה. כעבור מספר ימים גילתה קלטת בבית ובה הודעה של בעלה כי הוא והבן שבו לאוקראינה והוא מציע לה "לא לחפש אותנו יותר".

תוך ימים התברר לה כי הבעל הותיר לה גם שי מיוחד בדמות חובות כבדים בכל מקום. בירור נוסף העלה כי הבעל הפסיק לעבוד בחברת הבנייה שלושה חודשים לפני שבישר על כך וכי הוא ביצע מסע רכישות של מוצרים יקרי ערך במיטב החנויות של נתיבות ובאר שבע. פעם קנה מחשב, ופעם טייפ, פעם מזוודה ופעם רהיטים יקרי ערך.

עוד גילה האשה המופתעת כי בעלה חי בדירה שכורה בבאר שבע, בימים ובשעות שבהן סברה כי הוא נמצא בעבודה. הוא הותיר את בעל הדירה עם חוב ואת חשבון הטלפון עם מאות שיחות יקרות לאוקראינה.

משטרת מרחב הנגב אישרה לריטה כי בעלה ובנה עזבו את הארץ יום לאחר שעזבו את הבית בנתיבות. ריטה יושבת היום בבית הריק ובוכה מגעגועים לבנה. שכנים טובים מנסים לעזור לה ומסייעים לה פה ושם.

מזכירת נעמ"ת בנתיבות, סימה זגורי, מסייעת לריטה בכל דרך אפשרית, אבל הפצע שנפער בליבה מסרב להגליד.

هكذا من الاصل

صكنا من الاهل

שלמה גרוניך ומקהלת שבא, יצגו אותנו בכבוד

סתמי וארוך

האם.טי.ויזיון, שנועדה להיות אלטרנטיבה צעירה ובועטת לאירוויזיון, היתה שעמומון לא פחות מן האירוויזיון בימיו הגרועים ביותר. שתי התחרויות התקיימו במוצאי שבת

מאת אלון כספי

במוצאי שבת האחרונה היו חובבי הפופ הישראלים, שאינם מחוברים לכבלים, בבעיה. בערוץ הראשון שודרה תחרות האירוויזיון, שבה, לשם שינוי, לא היה השנה ייצוג ישראלי. באם.טי.וי התקיימה במקביל תחרות קליפים אירופאית, שבה ייצגו אותנו (בכבוד, כמובן) שלמה גרוניך ומקהלת שבא. למי שהפסיד את ה"אם.טי.ויזיון" יש לי בשורה: על אף רגעי הנחת שהנחיל צוות השיפוט היווני כשנתן לשיר הישראלי את הניקוד הגבוה ביותר, עשר נקודות, היתה התחרות באם.טי.וי שעמומון לא פחות מהאירוויזיון בימיו הגרועים ביותר.

תחרות ה"גראנד־פרי" של האם.טי.וי, המתקיימת זו השנה השנייה, היא נסיון להציג אלטרנטיבה צעירה ובועטת לאירוויזיון העשיר והממוסד. ההנחה שעומדת בבסיס היוזמה היא, שהאירוויזיון, שנמצא במשך שנים ביחסי אהבה־שנאה עם הקהל האירופאי – ומי כמונו, הישראלים, יודע זאת – רחוק מלהיות אטרקטיבי מבחינת הקהל הצעיר. מתקתקות השירים, החזות המעונבת ואצליות הזוהר, כל אלה אמורים ליצור אנטגוניזם בקרב הקהל של "נירוונה", "סוויד" וניק קייב, או בקיצור צופי האם.טי.וי.

מה עשו קברניטי האם.טי.וי? יצרו תחרות קליפים שמבחינה צורנית ותוכנית תתן לאירוויזיון הוותיק בעיטה בישבן. כל מדינה שולחת מספר קליפים שמתוכם נבחר אחד שמגיע לתחרות הסופית. בניגוד לכללים הנוקשים של האירוויזיון, השירים שמגיעים לתחרות האם.טי.וי, לא חייבים להיות חדשים, מה שמציב שירים מסויימים, שהספיקו להתפרסם, בעמדה עדיפה על־פני האחרים. אלא שההליכה נגד הכללים היא כאמור חלק מהעניין, כך שאפשר לשכוח מהשיקול האתי הפעוט הזה.

את התחרות עצמה מגישים שני המנחים הפופולאריים של התחנה, פול קינג ורבקה דהדובו, שמציגים, בדרכם ה"חברהמנ'נית" את הקליפים, מביעים את דעתם עליהם ולאחר מכן פונים לצוותי השיפוט הנמצאים בכל אחת מהמדינות המתחרות, ומבקשים את הניקוד שלהם.

שלב הניקוד מהווה גם הוא פרט חשוב בגישה האלטרנטיבית שמציגה התחנה התוססת. קינג ודהדובו מפלרטטים עם נציגי צוותי השיפוט, ואת הניקוד מערכנת דהדובו, ידנית, בעזרת מטלית ושוש. אגב, עם עופרה חזה, נציגת צוות השיפוט הישראלי השנה, לא כל כך הלך להם. חזה היתה נוקשה ומאכזבת. היא אמנם 'פיגורה', אבל אני בטוח ששרון מולדבי, או יואב קוטנר, יכלו לייצג את השופטים הישראלים בדרך שהיתה יותר הולמת את האירוע.

אלא שבסופו של דבר, ולמרות הנסיון המוצהר של האם.טי.וי להציג אופציה לאירוויזיון, היתה התחרות שלהם משמימה למדי ברובה. רוב השירים היו סתמיים, חלקם הגדול היה חיקוי עלוב לשירי רוק מפורסמים. בשל ריבוי המדינות המשתתפות, היה הערב ארוך מידי, ובסופו זכה השיר הצרפתי של צמד שנקרא "ריטה מיצוקו". היו שירים טובים ממנו בתחרות, אבל דומה שהנסיון להיות שונים בכל מחיר פגע בכושר השיפוט של חלק מהמצוגים ברובו. השיר הטוב בתחרות, של "הקרנבריז", הגיע מאירלנד, מעוזו הידוע של האירוויזיון, והמקום שבו התקיימה גם השנה התחרות המוקצה מחמת מיאוס, שבה זכה שוב השיר האירי. השיר של "ריטה מיצוקו" לא היה מלהיב, אבל הקליפ שלו היה פרובוקטיבי: הומות נראתה בו תוספת מהלומות. מחזה מסוג זה ודאי שלא היה נראה באירוויזיון, וזו כנראה סיבה מספיק טובה, כדי לבחור בו.

לסיכום, נדמה שבמתכונתו הנוכחית, גם ה"אם.טי.ויזיון" מיותר. שירים גרועים יישארו גרועים גם אם ייעשו להם וידאו־קליפים טובים ומעניינים. מסקנה נוספת היא שנגאטיביות לשם נגאטיביות גם היא לא בהכרח יוצרת עניין. מצד שני תורמת התחרות לתחושת השייכות של צעירי ישראל לקהילה האירופאית. ואולי לשם כך היא נועדה.

קולנוע / אורי שין

ככל שמתקרבים אליו כך הוא מתרחק

לבן. במאי: קז'ישטוף קישלובסקי. שחקנים: ז'ולי דלפי, זביגנייב זמשובסקי, יאנוש גאיוס.

אחרי מסעות מסתוריים לספירות עלומות ובלתי מפוענחות בסרטיו "חייה הכפולים של ורוניק" ו"כחול", נחת קישלובסקי חזרה בטריטוריה מוכרת, מנער את שאריות היומרנות מסרטיו הקודמים ויוצר סרט חכם ומענג. זה אינו פרק נוסף מן הסדרה המופלאה "דקלוג", שבה הוכיח את גאונתו הקולנועית, אך החומרים שהשתמש בהם או משמשים אותו גם בסרטו החדש, "לבן", שהוא הפרק השני בטרילוגיה כחול, לבן, אדום – צבעי הדגל הצרפתי.

שוויון הוא המושג אותו בוחן הבמאי הפולני מבעד לסיפור אהבה רב תהפוכות של מהגר פולני בשם קרול ובין דומיניק, אהובתו הצרפתיה. סיפור שהוא מעין אגדה עכשווית המשמשת לבמאי כמטפורה על יחסי השוויון שבין אדם לחברו, בין אוהב לאהובתו, ובין מדינות המזרח והמערב.

קישלובסקי יוצא מנקודת הנחה כי שוויון בחברה האנושית אינו מתקיים באופן טבעי בשתי קצוות הסקאלה של האושר והאומללות, של עוני והעושר, של אהבה ושל שנאה. כל אדם אומלל יוכל למצוא אומלל ממנו, וכל אדם מאושר יוכל למצוא מאושר ממנו. כדי להגיע למצב של שוויון כלשהו יש לנקוט מידה רבה של אסרטיביות ושל פעולה ממשית שהן אפשריות לאדם שחפץ בכך.

מאחורי תזה זו מסתתרת כמובן התיאוריה הסוציאליסטית־מרקסיסטית הישנה שקישלובסקי בוחן אותה לאו דווקא מנקודת מבט פוליטית אלא דרך החיים היומיומיים של הפרט, בעיקר מן הזווית הייחודית של האהבה, ומתוך התייחסות קונקרטית למצב החברה הפולנית, הנתונה במעבר חד בין שלטון סוציאליסטי שדגל רק לכאורה בשוויון ובין שלטון קפיטליסטי שמעצם הגדרתו מגדיל את הפערים, אך באופן פרדוקסלי ניתן לצמצמם ביותר קלות באמצעות נקיטת יוזמה אישית.

הפרדוקסליות היא הכוח המניע את עלילת הסרט, כמו את החיים, אליבא דקישלובסקי. בעזרת התסריט הפשוט אך החכם של קז'ישטוף פייסביץ, מי ששותף למרבית התסריטים בסרטי קישלובסקי, מעמת הבמאי את גיבורו קרול עם "אמיתות" הפוכות, הטופחות על פניו.

כך, בתחילת הסרט מוצא עצמו המהגר הפולני נמוך הקומה בתחרות לעיצוב שיער בפריס, מתאהב ביפהפיה צרפתית שלמרבה הפלא מחזירה לו אהבה ואף נישאת לו. זמן קצר לאחר מכן היא פונה לבית משפט, דורשת גט, ומנשלת את קרול מכל רכוש משותף. חסר כל הוא נזרק מביתו, משוטט ברחובות וישן ברכבת התחתית, מאוהב ואומלל. בתחנת הרכבת הוא נפגש עם מיקולאי, תייר פולני העומד לשוב לארצו. בעיני קרול מיקולאי הוא המאושר באדם, שכן יש לו כסף ויש לו לאן לחזור. מיקולאי מספר לקרול כי חבר הטוב בפולין מחפש אדם שיהרוג אותו, כיוון שהוא פוחד להתאבד.

קרול מסכים לקחת על עצמו את המשימה ומיקולאי מבריח אותו לפולין במזוודה. כשהמזוודה מגיעה לפולין היא נגנבת בידי חבורת פושעים וכשהם מגלים את תכולת המזוודה הם מפליאים בו את מכותיהם. חבול וחבוט אך מאושר מגיע קרול לביתו, כשבלבו החלטה להשיב את אהובתו אליו ויהי מה. הוא עושה זאת בצורה מקורית ומשעשעת כשהוא מצליח להערים על חבורת מאפיונרים ולהקים עסק משגשג ליבוא מוצרי אלקטרוניקה, יחד עם מיקולאי, שמתברר כי הוא האיש שמבקש להתאבד.

קישלובסקי מציג את שאלת המחיר של ההישג, כשהתשובה לכך אינה חד משמעית. הבמאי מתאר את מעשיו של קרול באירוניה מצד אחד ובהבנה ואמפטיה מצד שני. כמו בסרטו הקודם, "כחול", שם הוצג נושא החופש האישי הטוטאלי, ערך שאינו ניתן למימוש בגלל המחיר הגבוה במיוחד שהוא דורש, גם ב"לבן" השוויון מתקיים בתאוריה. אפשר לנסות אמנם להשיגו, אך ככל שמתקרבים אליו כך הוא מתרחק. ובעצם, נושא הסרט משמש את הבמאי גם לביקורת על הנעשה במולדתו. הוא כאילו אומר: ביקשתם חופש ושוויון, ואכן קיבלתם אותם, אך איכות חייכם לא השתפרה.

מסקנתו של קישלובסקי אינה מפתיעה. היא המשך ישיר למסקנות שבסרטיו הקודמים. קודם כל יש לחזור לערכים הבסיסיים, להאמין בהם ולפעול על פיהם, ואז אולי, ורק אולי, ניתן יהיה להגשים את חלקם. קישלובסקי כהומניסט מאפשר לגיבוריו לחזור להתחלה ולהתחיל את חייהם מחדש. אופטימיות שקיימת בעיקר בסרטים.

הבימוי של הסרט פשוט ומתומצת. אין בו התחכמויות ויזואליות, ומערכת הדימויים שקשורה בצבע הלבן, היא מועטה ובמינונים מדוייקים לסרט. אף על פי כן לא ניתן להתעלם מהם: צבע השלג הפולני, פסלים לבנים, שיאה של בדידות המודגשת על ידי הלבנת המסך עד שהצבע צורב את העין, שמלת כלה הלבנה, אלה הם חלק מביטויי הצבע הלבן.

את רובו של צוות השחקנים הפולני פגשנו בסרטיו הקודמים של קישלובסקי, והם עושים, כהרגלם, עבודה מדוייקת ואמינה, ובעיקר מרגשת.

את פס הקול של הסרט כתב המלחין הקבוע של קישלובסקי, זבגנייב פרייזר, שעשה לו קהל אוהדים גדול בשנים האחרונות. הפעם, לשם שינוי, עיטר את פס הקול במוטיבים מוסיקליים פולניים עממיים, התואמים להפליא את העלילה.

לסיכום, סרט שיוצאים ממנו חיוך ועם מחשבה. ללכת לראות.

האשה מתגרשת...

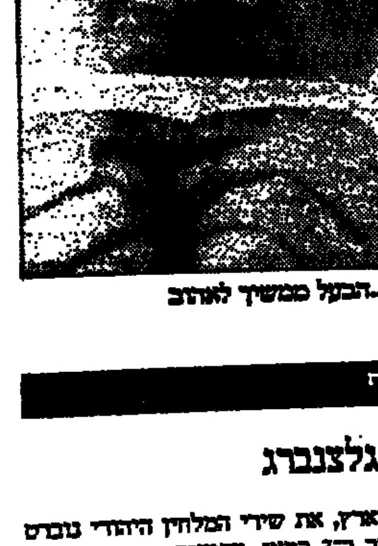

...הבעל ממשיך לאהוב

ביקורת אלבום / אלון כספי

יוצר רגיש ומרתק

ירמי קפלן, "ירמי קפלן והפרוחים", אן.אם.סי

"ירמי קפלן והפרוחים" הוא אלבום רוק נפלא, כזה שמבריח אותך להתעלם מכל עיסוקיך האחרים ולהקדיש לו את מלוא תשומת הלב. הכוח שלו נעוץ בראש ובראשונה בחיבור המהודק בין הלחנים ועיבודי הרוק הסוחפים לבין הטקסטים הכנים המרגשים. אלה יוצאים מנקודת ראות אישית וצרה, אך מצליחים, בזכות הביטוי האמין והמהוקצע שלהם, ליצור אמפתיה ומעורבות בכל תו ומילה. ירמי קפלן מוכיח באלבום הבכורה שלו שהוא אינו עוד סתם "הבטחה", פרי של עבודת יח"צנות חסרת בסיס, אלא יוצר רגיש ומרתק, שהצפייה לו לא היתה לשווא.

פתיחת האלבום מרודה, עצורה משהו. ב"הכל עצור", השיר הפותח, מדובר על חוסר היכולת לבטא רגש של אהבה. "הכל עצור/ האם עכשיו תוכלי להיות מאושרת", שר־באנג ירמי קפלן על רקע ליווי רגיש של גיטרות־בס־תופים, המתפתח בהדרגה, עם הלחן הפשוט והיפה, מנינוחות קלה לזעקה כמעט נואשת. מזמן לא שמעתי אלבום שמתחיל כך, בעוצמה כה חודרת. אחרי נקודת פתיחה גבוהה שכזו, מתגנב החשש, שההמשך לא יצליח לחזור לאותה רמה. החשש הזה מתבדה מהר מאוד.

בשיר השני, "אחת ושתיים", שבו מסופר על מישהו ש"משתף" חבורה מבלי להתייחס ל"גוויות" שהותיר אחריו, האווירה משתנה מקצה אל קצה. הליווי המוסיקלי האנרגטי מתאים את עצמו לקצב הבריחה המתואר במילים, וברגע הראשון המעבר החד הזה, מהסערה המודחקת בשיר הראשון, לקצב התופים הסוער ב"אחת ושתיים", מעורר פליאה ואף יוצר הורה. רק בהמשך מובן שהטלטול הזה, ממצב רוח אחד למשנהו, מוצדק ומשקף בצורה מדויקת את האמת הפנימית של השירים באלבום.

הטקסטים של ירמי קפלן עוסקים בנושא בנלי לכאורה, ועם זאת אולי הנושא הטעון ביותר: יחסים בינו לבינה. קפלן עוקף בקלות את מכשול הבנאליה, באמצעות שרטוט רק ועדין של סיטואציות "קטנות" מהחיים, שטומנות בתוכן חומרי נפץ רגשיים. כמעט בכל האלבום חוזר העיסוק בפער הכואב והבלתי נמנע בין הרגשות המודחקים לבין ההתנהגות המוחצנת. התמונה, כידוע, אינה ורודה. היא מורכבת מצרכים, מהלומות, מתשוקות ומאכזבות. ירמי קפלן מציג גם את היופי והרכות שמצויים כאן, אבל יותר מכך את הקשיים ואת חוסר האונים. לא פשוט לרדת לתהומות האלה, אבל לפחות במקרה של האלבום הזה, המאמץ משתלם.

תוספת חשובה לטקסטים המצויינים של ירמי קפלן הם הלחנים הפשוטים והאפקטיביים המצטרפים אליהם. בולטים במיוחד "מודדת", "יש עיוות" ו"מדוע לא באת", אך גם האחרים בהחלט לא מכזיבים, וזאת לא מעט הודות לעיבודים ולהפקה המוסיקלית של ירמי קפלן ויובל שפריר. סממני ההיכר של עיבודיו המוצלחים של שפריר באלבום הבכורה של "איפה הילד" חוזרים כאן על עצמם בואריאציה דומה ולא פחות מוצלחת, כאשר הדגש בא על הריתם־סקשן, ובייחוד על הגיטרות, האקוסטיות והחשמליות. הרבה אלבומים ישראלים שיצאו בזמן האחרון סבלו מקונספציה שירותית שהמפיקים המוסיקליים כפו עליהם. באלבום של ירמי קפלן, לעומת זאת, ניכר כי העיבודים צמחו "מבפנים", והם מבטאים באופן מוצלח ביותר, את האמירה הטקסטואלית. כשצריך, הצליל רך ואקוסטי, לפעמים בתוספת של כלי מיתר, וכשצריך, זהו רוק כתוני ופרוע. חיבור כל המרכיבים הללו יוצר אלבום תובעני, שמצריך התמודדות וסבלנות. אין כאן בידור קליל, אלא אסתטיקה מתוספסת שצומחת מהקרביים.

תערוכה / אורלי גילת

פלורליזם והחמצה

"זמן אמיתי 2", גלריה לאמנות עכשווית "נגה"

גלריה נגה לאמנות עכשווית אמנם שינתה מקום, ועברה לרחוב דיזנגוף בתל אביב, אך מימדיו הלא־מספקים אל החלל החדש, היו בבסיס האילוץ שחילק את התערוכה הקבוצתית "זמן מקומי" לשניים.

החלק הראשון הוצג מאמצע מארס ועד תחילת אפריל. החלק השני מוצג בימים אלה ועד אמצע מאי. בחלקה הראשון של התערוכה הציגו סמדר אליאסף, אירית חמו, תמרה מסל, טל מצלית, רבקה פוטשבוצקי ובלו סימיון פיינרו. עכשיו מוצגים אמנים נוספים. נורית אביאדב יצרה גלים, קווים רכים בבריכת בטון קטנה מוקפת אבן פלהאוריס; הדר מאור דגני מציגה את "כתר כחול", פסל שהוא חלק מעבודה גדולה יותר מתהליך שהיא עוברת. יציקת אפוקסי חושנית, סגורה בתוך עצמה הניצבת על עץ. פסל נהדר, מלא כוח ואנרגיה שעומדים לפרוץ בכל רגע תראה כאילו השלב הבא בתהליך הוא פתיחתו של הפסל בפני הצופה; אורלי מיברג מציגה עבודות שמן על בד בסגנון שנע בין מופשט לפיגורטיבי באווירה אימפרסיוניסטית; מיכל היימן ומורל דרפלר מציגים עבודות צילום. עבודותיו של דרפלר מעניינות במיוחד. נסיון להעביר דרך הצילום אשליה לגבי המידקם, את היכולת לחוש באמצעות הראיה את המידקם, שלא קיים.

בכוונה תחילה אין כאן גיבוש סגנוני. קשת האמנים היא של ותיקים ושל צעירים בתחילת דרכם. אבל ריבוי הסגנונות ומיגוון החומרים יש בו מן ההחטאה. הבליל הזה יוצר תערוכה חסרת מכנה משותף וחוסר שידרה. אולי יש כאן הצגה של הפלורליזם באמנות הישראלית, שמתקיים בה חופש רב ללא הגמוניה של אסכולה זו או אחרת, כפי שמצויין בקטלוג, אך נראה לי שכוונות אלה חוטאות לאמנים, ועבודות יפות ומעניינות כמו של הדר מאור דגני, אורלי מיברג ונורית אביאדב מוחמצות קצת.

רשמי מסע פנימי

בגלריה שרה ארמן בת"א (רחוב בן־יהודה 58) תיפתח היום התערוכה מעבודותיה של דפנה פריד. פריד, בוגרת המדרשה למורים לאמנות, מתארת את עבודותיה האחרונות כ"רשמי מסע פנימי המפגיש אותי עם חומרי חיים המתקיימים בתוכי ומפעילים אותי – יצריות, שאפתנות, כאב, פחד ואימת המוות".

תערוכה קודמת מעבודותיה הוצגה לפני שנים אחדות בגלריה עמליה ארבל. התערוכה – עד ה־20.5.

ביצי זהב, יהלומים ופנינים

שתי ביצי פסחא שנעשו בידי קארל פברז'ה יימכרו במכירה פומבית של בית כריסטי'ס בז'נבה ב־17 במאי. האחת, "פריחת התפוח" (בתמונה), מוערכת ב־600 עד 800 אלף פרנקים שוויצרים. היא נחשבת בין הגדולות ביותר שיצר פברז'ה, והיא עשויה גוש אחד של נפרית מקושטת בענפי זהב וורוד ומשובצת יהלומים ופרחי אמייל. השניה, "קרח נובל", מוערכת בין 180 ל־220 אלף פרנק שוויצרי. היא עשויה אמייל לבן, מקושטת במוטיבים של חלקיקי קרח, ומשובצת פנינים. הביצה נפתחת ובתוכה שעון קריסטל מקושט ביהלומים.

טלגרף

זכאי, ויזנברג, גלצנברג

מירה זכאי ומנחם ויזנברג יבצעו, בבכורה בארץ, את שירי המלחין היהודי נוברט גלצנברג, בקונצרט שייערך במוזיאון תל אביב ב־7 במאי. בתכנית 11 שירים של גלצנברג שקיבלה זכאי מן המלחין לפני מספר שנים, בסולמות שהתאים במיוחד לקולה. זה יהיה חלק אחד של הקונצרט, ובשני יבצעו השניים שירים של שומאן והוגו וולף.

ובר, מארין, מידורי

התזמורת הפילהרמונית מקדישה עוד ערב למוסיקה קלילה מן הרגיל בביתה. הפעם, ב־25 במאי, ערב שבמרכזו אנדרו לויד ובר, המלחין שכתב את מחזות הזמר המצליחים ביותר, "ישו כוכב עליון", "אוויטה", "חתולים", "מיס סייגון" ועוד. הסולנית תהיה זמרת האופרה פיונה אוניל וינצח אנטוני אינגליס. מנצח אורח נוסף שהיה אמור להגיע לפילהרמונית הוא דניאל גטי, מנצח איטלקי צעיר שרוכש לעצמו שם של כבוד בתחום. ברגע האחרון נודע כי הוא לא יגיע לישראל, ובמקומו ינצח, על אותן תכניות ובאותם מקומות והתאריכים, איוו מארין יליד הונגריה. הוא ינצח על שתי תכניות, האחת כוללת יצירות מאת הינדמית, רחמנינוב ושוסטקוביץ', והשניה: הינדמית, ברהמס ושוסטקוביץ'. מהיום בתל אביב. ב־26 במאי תחזור לרסיטל אחר הכנרת היפנית מידורי. היא תנגן מיצירות שניטקה, בטהובן, ברהמס, שימנובסקי וסן סאנס, עם הפילהרמונית.

פיקסו, מור, שאגאל

גלריה לאמנות בינלאומית נפתחת בהרצליה. בעל הגלריה הוא דני רביב, ישראלי שחי בדרום אפריקה והוא בעל חברה למכירות פומביות שם וגלריה שמתמחה בשטיחים ויצירות אמנות מן מאות 18 ועד ה־20. הגלריה בהרצליה פיתוח תציג בקביעות עבודות של אמנים כמו פיקסו, מור, מירו, ושאגאל. המחירים בגלריה ישראלית יהיו זהים לאלה שבחו"ל, ואפשר יהיה להחליף בה יצירות. את הייעוץ המקצועי לגלריה יעניק לסלי סק, בעל גלריות לאמנות ביוהנסבורג ולוס אנג'לס.

מנזל, קאפור, לינץ'

הסינמטק של תל אביב מקרין בחודש מאי אסופה של סרטים צ'כיים, סרטים עלילתיים, וסרטי אנימציה; סרטים מהודו וכן את סרטו הראשון הארוך של דייוויד לינץ'. מהסוף לתחילה: "ראש מחק" הוא שם סרטו של דייוויד לינץ' המוגדר כ"סיוט שחור על מיניות, הורות וקשרים אישיים", סרט שזכה לביקורות רעות, אך הפך לסרט פולחן. הסרטים מהודו כוללים את אלו הידועים יותר כמו "הנודד" בכיכובו של ראג' קאפור, ועד סרטים עכשוויים ביניהם בבימויו של נארסין ראו, שיגיע לישראל. שמונה סרטים בסך הכל, שיוקרנו מן ה־14 במאי. הקולנוע הצ'כי מוכר יחסית בישראל. באסופה שמקרין הסינמטק נמצא את "כופס של המים החמים", של ג'ירי מנזל, משנת 1991, "רקוויאם לבתולה" של פיליפ רנץ', "אור מתוק בחודר החשך" של ג'ירי וייס ו"אנת מותו של האייל היפהפה" של קארל קצ'ינה וכן סרטי אנימציה למבוגרים ולילדים.

עידן השלום

נהיגה בערפל

מהלך השלום של הממשלה מבוסס על ההערכה שסבירות המלחמה בעתיד תפחת בעקבותיו. יש בכך הימור על הגורמים שלגביהם אי־הוודאות היא הגדולה ביותר

דוד גבן

דומה שמשאלתו של משה רבנו "מי יתן כל עם ה' נביאים" קרובה למימוש יותר משהיתה אי־פעם. השלום בפתח, ולא רק אלדד ומידד מתנבאים במחנה. כנגד סיעת נביאי הנחמה עומדת סיעת נביאי הזעם. בתווך עומדים הספקנים. רובם פוסחים על שתי הסעיפים, ואילו חלקם זוקף אצבע: זהירות, איזהו חכם – המודה שאין ביכולתו לראות את הנולד. המאמינים מניפים יד בביטול: הבלים; הלא מרבית ההחלטות מתקבלות בתנאי אי־ודאות, ולהחליט צריך.

אלא שכאן מוטב לדייק. עקרונית קיימים שני מינים של מצבי אי־ודאות, שנהוג לכנותם מצבי סיכון ומצבי אי־ידיעה. במצבי סיכון יש בידינו נתונים המאפשרים לאמוד את סבירויות התרחישים הפוטנציאליים. למשל, כאשר יש להחליט אם לצאת מהבית ללא מטרייה, אם לקנות מפעל מסוים, או אם לפתוח במתקפת מנע, על־פי רוב קיים מידע כזה. במצבי אי־ידיעה אף נתונים מעין אלה אינם קיימים. למשל, כשההחלטות נוגעות לאירועים בעתיד רחוק, או כשיש יריב שאינו ניתן לחיזוי. בתנאים כאלה, כאשר אין אפילו מושג על סבירויות, ולעיתים אף לא יודעים כל התרחישים האפשריים, חוסר הוודאות אינו חלקי אלא מוחלט.

מדרך הטבע, אנשים אינם מחבבים מצבי אי־ידיעה. דרך אחת להתמודד עימם היא לדבוק באמונות, דעות ואמרות. דרך רציונלית יותר היא לתור אחר נתונים רלוונטיים וליצור תיאוריות שיאפשרו להשתמש בנתונים לצורך אומדן סבירויות. רא עקא, לא תמיד המציאות משתפת פעולה עם מאמצים אלה. למשל, את מהלך ההיסטוריה כלל לא ניתן לנבא בטווח של שנים. אין זה מונע מאנשים רבים ובהללם אנשי אקדמיה, לנסות שוב ושוב. גם כשלונות קולוסאליים, דוגמת הכישלון של הסובייטולוגים לחזות את קריסת ברה"מ, אינם מרפים את ידיהם. ואף־על־פי־כן אין הם מוותרים כלל. למשל, בהתנבדותה הממשמשת ובאה של התחזית שרווחה לאחר קריסת ברה"מ, כי ירושתה כבר לא תשחק בעתיד הנראה לעין תפקיד ממשי בזירה הגלובלית. בשל הסליוה הכללית מאי־ידיעה, יש הרבה צרכנים למוצריהם של החוזים, צרכנים שאינם בודקים בציציות.

עתיד היחסים בין ישראל לשכנותיה אינו יוצא מכלל זה. החוזים המלומדים אינם חדלים מלהעריך ולנבא, ומאזינים לא חסרים. התחושה היא שאיננו שרויים באי־ידיעה אלא רק באי־וודאות חלקית. אך מה הבסיס לתחושה הרי אין כל נתונים המאפשרים לאמוד סבירויות של אירועים בעתיד שאינו מיידי, כל שכן באזורנו. החוזה המלומד לא יאמר נואש. הוא יפנה אותנו להיסטוריה, יצביע על לקחים ומגמות. אלא שההיסטוריה – כמוה כתורה – הפך בה, שהכל בה. כל החפץ בלקח, מכל צבע ומכל מין, יבוא אל המעיין וימצא את מבוקשו.

בכך לו יפנה החוזה אל העתיד הקרוב יותר. על־אודותיו יש פיסות מידע ונתוני מודיעין למכביר. הפרשנים עטים עליהם כמוצאי שלל רב, וכך אנו למדים חדשות לבקרים מה הן כוונותיו של עראפאת ומה האסטרטגיה של אסד. אך מה ירוויח מי שאיבד מטבע בחושך, אם יחפש אותו מתחת לפנס? אפילו היו בידינו אמצעי מדע בדיוניים המאפשרים לעקוב אחר מחשבותיו של אסד, האם היה בכך כדי לחזות את עתידה של סוריה ועתיד יחסיה עם ישראל בטווח של שנים? הרי זה מה שחשוב.

או מה עושים בערפל כבד כזה? ראוי להבחין מהם הגורמים שלגביהם הערפל כבד יותר. ארבעה גורמים עיקריים יקבעו האם בעתיד תהיה מלחמה ומה תהיה תוצאתה: א. המצב המדיני; ב. מאזן הכוחות; ג. המוטיבציה הבסיסית; ד. נתוני השטח. המצב המדיני הוא לכל הדעות המעורפל מביניהם. מאזן הכוחות תלוי בגורמים ידועים, אך גם במצב המדיני ובעוד גורמים, כגון התפתחות טכנולוגית, שעליהם יש לנו ידיעה חלקית בלבד. המוטיבציה הבסיסית היא גורם מפתח: נראה שמבחינת הערבים, שלום אינו פותר את בעיית המוטיבציה הלאומית, אלא מגדיש שלפחות לפי שעה זו אינה ניתנת לפתרון מספק. ואילו נתוני השטח – אלה נראים יציבים למדי, לפחות עד השבר הסורי־אפריקאי הבא.

מהלך השלום של הממשלה מבוסס על ההערכה, שסבירות המלחמה בעתיד תפחת בעקבותיו. אלא שכאן יש הימור על הגורמים שלגביהם אי־הוודאות היא הגדולה ביותר. דהיינו, המצב המדיני ומאזן הכוחות. את המחיר נשלם במונחים שלגביהם אי־הוודאות מבוטלת, דהיינו נתוני השטח. אם המוטיבציה הבסיסית של הערבים אמנם תישאר בעינה, המחיר הטריטוריאלי הגבוה עלול להתרגם למחיר קיומי. האם זו הדרך האופטימלית לפעולה במצב הערפל הקיים? ספק.

הכותב הוא פרופסור באוניברסיטת חיפה וחבר האקדמיה הלאומית למדעים

פועלים יפנים צעירים ברחובות טוקיו כשהם נושאים בובה בדמותו של ראש הממשלה החדש, צוטומו הטה, הכרזות לרגל האחד במאי. כ־3.7 מיליון עובדים השתתפו באירועי האחד במאי ברחבי המדינה ותבעו לשפר את תנאי עבודתם וליצור מקומות תעסוקה חדשים. בכרזה שבחזית התמונה נאמר: "לא עוד שחיתות אריסטוקרטית". (צילום: אי.פי.)

סחף יוני

לכבוש את המלכה מבפנים

יוסף אחימאיר

רמטכ"ל ששת הימים אימץ את רוב עמדות "שלום עכשיו". הוא מגשים יום־יום ושעה־שעה את מצע מרצ ומבצע את עיקרי "שלום עכשיו": להגיע להסכם בכל מחיר

רבים בכנסת – ורבים מחוץ לה – הרימו גבות בתמיהה. לא כל־כך למשמע תוכן הדברים כמו לעניין משמיעם: שעוזי לנדאו יגיד כך על ראש הממשלה מילא, צחי הנגבי, או יהושע מצא, אך לנדאו, הח"כ תנן פרס האריכות של הכתבים הפרלמנטריים?

אכן, עוזי לנדאו הגדים בביטוח "מצבו הנפשי" של ראש הממשלה ובקביעתו שהוא תוצאה של "הרעלת ניקוטין כרונית". נכון שרבין הוא לא אותו רבין, אבל גם רבין הקודם היה מעשן כרוני – וכבר כתב עליו מה שכתב נשיאנו עזר ויצמן. משהו אחר – ולאו דווקא עשן הסיגריות – מטיל צל עבה על ראש הממשלה ומשיט אותו אל זרועות ראש המחר יאסר ערפאת. הצל הזה הוא צלו של צלי רשף.

לפני חצי שנה נפל דבר בישראל. העיתונים יבשרו על סנסציה: אחד מראשי "שלום עכשיו", צלי רשף הודיע על הצטרפותו למפלגת העבודה. בזמנים אחרים, בימים שונים, היתה ידיעה כזו מעוררת יותר התרגשות. לא כן לפני חצי שנה. קרבת העמדות בין "העבודה" לבין "שלום עכשיו" הולידה את המהלך ה"טבעי" של טקס נישואי השניים.

בעצם, השאלה האמיתית היא מי התקרב למי? מי התאים את עמדותיו לעמדות האחר? התנועה הקטנה למפלגה הגדולה, צלי לרבין או שמא להיפך? מי שבוחן את עמדות "העבודה" כיום, ואת הסחף היוני שחל בהן מאז מובילים אותה פרס־ביילין־דבורג, מי שעקב (ומי לא?) אחרי מהלכי הממשלה, שבראשה הוא יצחק רבין, אינו מתפלא על המהלך ה"טבעי" שעשה צלי רשף. בהצטרפותו אל "העבודה" הוא לא ויתר אף על אחת מעמדותיו. הוא לא ביטל אף אחת מדעותיו. הוא היה ונשאר מראשי "שלום עכשיו", ולתואר הזה נוסף "חבר מפלגת העבודה".

לא צלי רשף עבר שינוי, אלא יצחק רבין, הנגרר במורד אחרי יוני מפלגתו. המשא־ומתן שהוא מנהל עם ארגון המרצחים ואשר ממחיש איזו מטמורפוזה עבר רבין בשנה השיחות האחרונה – ולאו דווקא בהשפעת ניקוטין כלשהו. רמטכ"ל ששת הימים אימץ לעצמו את רוב עמדות "שלום עכשיו", הוא מגשים יום־יום ושעה־שעה את מצע מרצ ומבצע את עיקרי "שלום עכשיו": למסור הכל, לוותר על הכל, להגיע להסכם בכל מחיר.

צלי רשף עשה מבחינתו את הצעד הנכון. את המלכה (מפלגת העבודה) יש לכבוש מבפנים, ונראה שאין קל מזה במצב הנוכחי – לאו דווקא בגלל פרישת חיים רמון לחיים חדשים, אלא משום שבשלו התנאים האידיאולוגיים לכך. הוא הצטרף לתנועת האם המאמצת של "שלום עכשיו". הוא הבין היטב, שאין הבדל בין "העבודה" עכשיו לבין "שלום עכשיו". כשהוא ימשיך להטיף למען מסירת כל יש"ע לידיים ערביות, כשהוא יוסיף להצדיק את כל עמדות אש"ף, כשהוא ידבר על הורדת כל ההתנחלויות ועל הקמת מדינה פלסטינית – צלי רשף יעשה כן גם בשמו של יצחק רבין.

כבעל חושים פוליטיים מחודדים, כבעל שאיפות פוליטיות בלתי נסתרות, צלי רשף חדר למעגל ההשפעה הפנימי ביותר. הוא כבר, כפי שנכתב באחד העיתונים, "יושב ומדריך את ראש הממשלה, אישית, איך להופיע בציבור ומה לומר". "להופיע בציבור" – ניחא. אבל "מה לומר"?

ועל כן לא אתפלא אם ביום ד' הקרוב, בעת טקס השקת המדינה הפלסטינית ב"עזה ויריחו תחילה", בקהיר, נראה דמות נערית, עם בלורית מתנפנפת, קצת "יורמית", ניצבת בין ראש ממשלת ישראל לבין ראש אש"ף. הוא ותנועתו עשו את שלהם. הוא לבטח משושביניו האידיאולוגיים של ההסכם המביש הזה. הוא מסמל את הידרדרותה הרעיונית של מפלגת השלטון בישראל. גם לא אתפלא אם בקרוב יצטרפו ל"עבודה", בעקבות צלי, גם צמל או "בצלם".

הסתדרות

לשכנע ולמכור

מדוע אסור להסתדרות מה שמותר לארגונים כה רבים, המנסים לקדם את ענייניהם או את עסקיהם על־ידי הצעת מגוון רחב של שירותים לאנשים כדי שירכשו את מוצריהם?

צבי גלאור

כאשר שואלים חבר הסתדרות מה כרטיס החבר שבו הוא מחזיק, תשובתו ברוב המקרים תהיה שזה כרטיס החבר בקופת־חולים. והחברות בהסתדרות, שמכוחה נובעות זכויותיו של החבר לשירותים שונים, היא מעין עודף בשבילו. יש מי שטוען שהוא מוכן לוותר עליה, ויש מי שאינו מבין כלל את משמעותה.

חוסר ההבנה של רוב חברי ההסתדרות את מהותו של הארגון שבו הם מאוגדים נובע, ראשית לכל, מהעדר מערכת מסודרת של חינוך והסברה. כעת אנו טועמים את פרי הבאושים של הזנחה זו המשמשת שנים.

בזמן האחרון מתנהלת מתקפה נגד ההסתדרות בתקשורת ובתנועה המשודרת. הטענה העיקרית היא, שההסתדרות צריכה לעסוק רק בעסקי איגוד מקצועי. קופת־חולים, ספורט או נוער זה לא עניינה.

ההסתדרות היא ארגון עובדים הניצב על ארבע רגליים: האיגוד המקצועי, הביטחון הסוציאלי, חברת העובדים, התרבות והחינוך. מבנה זה של ארגון עובדים הוא יחיד במינו ברחבי העולם. בדרך כלל האיגוד המקצועי הוא התארגנות וולונטרית של עובדים, על בסיס דמוקרטי, להגנה על זכויותיהם במקום העבודה. האיגוד דואג לשכרם ולשאר ההיבטים של רווחתם במקום העבודה ובקהילה, בדרך של משא־ומתן קולקטיבי או בדרכים אחרות.

טענת המתנגדים להסתדרות היא, כי האיגוד המקצועי צריך לעסוק אך רק במשא־ומתן הקולקטיבי עם המעבידים. את הגורסים כך אפשר לשאול: מדוע מותר לעיתון, למשל, לנסות ולקדם את עסקיו בדרך של חלוקת פרסים, מתנות, כרטיסי אשראי ועוד? הרי תפקידו של העיתון הוא להדפיס כל מה שהוא מוצא לנכון להדפיס, ולמכור את הגיליון עם מה שהודפס עליו לקהל הקוראים. לטעמי, פעולותיו הנוספות של העיתון הן לגיטימיות, משום שמטרתן להבטיח את קיומו ולקדמו. מדוע אין האיגוד המקצועי רשאי לקדם את ענייניהם של חבריו בדרכים הלגיטימיות שהוא מוצא לנכון?

הדרך המקובלת של משא־ומתן קולקטיבי בין מעבידים לנציגי הפועלים היא מוגבלת למדי. במדינות רבות היא נעשית באמצעות חקיקה. האיגודים מוגבלים במסגרת הדרישות שהם זכאים להציג, ולא תמיד נעשה הדבר רק לשם הגנה על המעסיקים. גם במדינות שבהן אין הגבלות חוקתיות, יש לדרך הזו, מעצם טבעה, מגבלות: זוהי דרך של משא־ומתן, ובמשא־ומתן אין מקבלים, בדרך־כלל, את כל מה שרוצים.

האיגוד המקצועי יכול ורשאי לפעול בשני כיוונים כדי לקדם את רווחת חבריו. הוא יכול לפעול בדרך הקלאסית של משא־ומתן קולקטיבי או לפנות לדרך ההסתדרותית, המקובלת גם במדינות רבות אחרות ברחבי העולם לרבות ארה"ב – הדרך של הקמת מפעלים כלכליים וחברתיים בבעלות האיגוד. במקרה של ישראל מוקמים מפעלים כלכליים וחברתיים אלה על־ידי ההסתדרות.

אחת הבעיות המרכזיות של האיגודים המקצועיים במדינות רבות כיום היא התמעטות חבריהם. איגוד מקצועי יכול לייצג טוב יותר את חבריו כאשר מספרם גדול וגדל. במדינות רבות סובלים האיגודים מכך שרמת ההצטרפות לשורותיהם אינה עוברת את מחסום השליש, ולעיתים פחות מזה. יש ענפים שרוב העובדים בהם אינו מאורגן, ובכך נפגע גם כוחו של האיגוד לייצג ביעילות את חבריו.

הבעיה נובעת בדרך כלל מאי־יכולתו של האיגוד המקצועי לשכנע עובדים בכדאיות ההצטרפות לשורותיו. תפקידו העיקרי הוא לחפש דרכים לשכנע אותם שבמסגרתו יהיה להם טוב יותר. האיגוד ינסה להסביר להם, כי יוכל להגן על זכויותיהם המקצועיות בפני המעביד ובכך גם יקדם את מעמדם. לא תמיד הוא מצליח בכך. הקמת מפעלים מיוחדים בבעלות האיגוד המקצועי, הפתוחים רק לחבריו ומשרתים רק אותם, ובכך מקטינים את סל הוצאותיהם החודשיות, אם על בריאות ואם על צריכה אחרת, היא פעולה הגיונית בכיוון זה. עובדים המעוניינים לקבל את השירותים השונים ייטו להצטרף לאותו איגוד, ובכך יגדילו גם את כוחו להגן על ענייניהם המקצועיים.

מדוע אסור להסתדרות לעודד הצטרפות חברים נוספים לשורותיה על־ידי הצעת שירותים שונים לחבר, בהם ביטוח בריאות לו ולבני משפחתו, שירותי רפואה וגם שירותי נוער וספורט? מדוע אסור להסתדרות, מה שמותר לארגונים כה רבים המנסים לקדם את ענייניהם או את עסקיהם על־ידי הצעת מגוון רחב של שירותים לאנשים כדי שירכשו את מוצריהם?

פסטיבל ישראל

לעשירים בלבד

דווקא מופעי החינם בפסטיבל מרגישים את הפער בין מי שיש לו ומי שאין לו. כאילו אין די בעוני, האם צריכים להטיח בפני מי שלא שפר עליו גורלו גם את הדלות התרבותית?

דוד פורמן

כשקיבלנו, אשתי ואני, את מדריך פסטיבל ישראל, נוכחנו לדעת, לשמחתנו, שהמופעים של השנה אינם דומים לאלה של השנה שעברה, שהיו כמעט כולם אוואנגרדיים. בשנה שעברה הייתי מוכן לשאת בתקופת־האוואנגרד הללו מפני שקרובי המשפחה שלי מצד אשתי התארחו בעיר, והם ששילמו את החשבון. הפעם, מאחר שכל אחד מבני משפחתי הוא בעל תחומי עניין מגוונים באמנויות, בחרנו בחמישה אירועים שעניינו אותנו במיוחד.

משפחתי מונה שש נפשות, כך שבכל אירוע נבחר נזקק לשניים עד שישה כרטיסים. אחרי ככלות הכל, לפי הפרסומים יש בפסטיבל אירועים לכל המשפחה – משהו לכל אחד, ומי יכול לעמוד בפני דאגתו של הפסטיבל לשלמות ולהרמוניה במשפחות.

אשתי ואני היינו מרוצים מהבחירה שלנו. נתמזל מזלנו, מן הסתם. כי אלמלא היינו מרוצים היתה זו טרגדיה משפחתית באמת ובתמים – הערגת מופע מסוים על־פני מופע אחר היתה עשויה להתפרש כהעדפה של ילד מסוים על פני אחר. אני מנחש שזו הסיבה לכך שאין מחיר מוזל לילדים בפסטיבל. קברניטי הפסטיבל מגלים, ממש כמוני, רוח שוויונית ואינם מעדיפים צעירים על פני מבוגרים.

ועכשיו נעשה תרגיל חיבור פשוט: אם נניח שרק מבוגר אחד מלווה את הילדים לקרקס; ואם נניח עוד, שכל ילדי הם טיפוסים מבינים, שלא ירגישו נעלבים אם ילכו לראות רק מופעים השייכים לתחום התעניינות העכשווי שלהם; ואם נניח שילדי לא יחושו קנאה במקרה שלא ילכו למופע שאחד הילדים האחרים צפה בו; ואם נניח שנוכל למצוא שמרטף לקטנה שלנו, אם אין זה מתאים לשתף אותה באחת היציאות – נצטרך לקנות בסך־הכל 24 כרטיסים.

צריך להודות לאל שאנחנו בקטגוריה של ארבעה־שישה מופעים, כך שאנו זכאים להנחה. עכשיו שימו־לב – הסכום שעלינו לשלם תמורת הכרטיסים הזולים ביותר שאפשר לקנות (מובן שאם נשב בשורה האחרונה לא יהיה עלינו להשקיע אלא במשקפת ובעזרי שמיעה) מגיע ל־1,898 שקל. סליחה, שכחתי להוסיף 210 שקל (35 שקל לאיש) דמי נסיעה לפורגי ובס. הסכום הוא איפוא 2,108 שקל. אני בטוח שאתם ממש משתוקקים לדעת כמה היו עולים לנו מקומות טובים באמת – 2,498 שקל!

אלה מכם שתוהים כיצד אני יכול להרשות לעצמי סכום כזה, בוודאי סבורים שאני מתכוון לפנות שוב לקרובי המשפחה מצד אשתי. צר לי להודיעכם, אבל הם לא באים השנה. אולי עשו חשבון שבעד הכסף שהם משלשים לידי הנהלת הפסטיבל הם יכולים לקבל שבוע חופשה באיי באהאמה. חבל, כי מאוד הייתי רוצה שנשתתף באירועי הפסטיבל כמשפחה. כמונחים של הפסטיבל, "רק משפחה שמשלמת יחד, נשארת יחד".

כן, כן, אני יודע. ראש העיר שלנו אומר במבוא לעלון הפסטיבל "אני רואה חשיבות רבה באירועי החינם הכלולים בפסטיבל..." אבל באמת, כבוד ראש העיר, אל תנסה לעבוד עלי. הרי אלה מופעים מקומיים מהסוג שאפשר לראות בכל יום שישי אחר הצהריים בטיילת או במדרחוב בירושלים. המופעים האמיתיים אינם ברחובות. הם באולמות היוקרתיים או באמפיתיאטרון המופלא של קיסריה, או בבריכת הסולטן, ומשתתפים בהם מיטב האמנים והלהקות הזרות. הרי זו כל ה"פראגטה" של הפסטיבל – לא כמה כוכבים שזורקים להמונים. דווקא מופעי החינם האלה מרגישים ביותר את הפער בין מי שיש לו ומי שאין לו. כאילו אין די בעוני, האם צריכים להטיח בפני מי שלא שפר עליו גורלו גם את הדלות התרבותית?

אני דווקא לא עני, אבל שיהרגו אותי אם אשלם מחירים מופקעים כאלה בעד מופעי הפסטיבל. צוחקים כאן על כולנו. הפסטיבל הזה לא נועד לך או לי. זה פסטיבל לעשירים בלבד.

אביב חדש

שילוב חירויות

נוה בומסקי

כל ציוני־היהדות שלנו נפגשו בתקופה זו של השנה. אולי זה אותו קשר טבעי שבין האביב בטבע להרגשת החירות הטבעית של האדם, של העם. השאיפה להיות חופשי, עצמאי – לפרוח, לצמוח, ורק אחר־כך המודעות למחיר ומעגלי של הגבילה (קיץ), של ההתבססות (סתיו) ושל ההתמלאות מחדש (חורף).

המעגל האנושי, היהודי והלאומי חבור יחד בתקופה זו.

המעגל האנושי: חירותו הבסיסית של האדם לגלות את ההזדמנויות הנפתחות בחברה ואת זכותו לנצלן ככל שמאפשרים לו כישוריו – זו משמעותו האוניברסלית של האחד במאי. משמעות זו לא גם ליזה, אף שקורבנות שהוא לא מעטים הקריבו על מזבחה.

המעגל היהודי: חירותו הראשונה של עם המתגבש באמונתו ובמנהיגיו ביציאתו ממצרים, מבית עבדים; עצמאותו של מחיר היעוד ביום השואה.

המעגל הלאומי: חירותה של המדינה, המאבקת 46 שנים על זכותה לנהל אורח חיים נורמלי, להיות "ככל העמים" לבטא את כל היצירה. חירות זו, ששמחתה מתבטאת בצורך שלנו להוקיר ולזכור את משלמי מחירה, עומדת השנה במבחנה האמיתי הקשה מכל – היכולת להעניק סממני חירות לעם השוה איתנו, הנלחם בנו, לעם הפלסטיני. חירות זו, המשחררת אותנו מעול היותנו כובשים, מאפשרת לנו לחזור ולחוש משמעות של שגרת עצמאות.

עצמאות היא שילוב כל החירויות האלו יחדיו בכל עת – במיוחד עתה.

הממשלה והשוליים

הידברות ולא כוחנות

אם ממשלת ישראל רוצה שעם ישראל יגיע בשלום לשלום, עליה ליזום דיאלוג עם המנהיגות הרוחנית והמעשית של תושבי יש"ע

מאיר קראוס

מדינת ישראל נמצאת בשעת הכרעה גורלית לעתידה ולמערכת יחסיה עם העולם הערבי. שעה זו גורלית לא פחות למרקם היחסים בתוך החברה היהודית. הויכוח המתנהל כיום אינו רק ויכוח אידיאולוגי בין נאמני ארץ ישראל לנאמני השלום: הרבה למעלה מזה – השלום שבו רוצה קבוצה אחת משמעו הרס הבית והחיים האישיים של הקבוצה האחרת.

הויכוח נתפס גם כמלחמת תרבות על מהותה ואופיה של הזהות היהודית ומקבל ממדים היסטוריים ודתיים מעבר לשאלה הקונקרטית היכן ייעצרו גבולותיה של מדינת ישראל. מתוך תפיסה זו נערכים הכוחות בשולי הימין והשמאל למאבק חסר פשרות של חיים ומוות על אמונות ודעות. כדרכם של מאבקים מסוג זה, כל צד מפתח את הסטריאוטיפ של הצד האחר, ובאמצעותו הוא מזין את המערכה ומלבה את השנאה.

בשולי השמאל והימין יש רצון להכריע את המאבק הכרעה מוחלטת וכוחנית. השמאל הכוחני רוצה לרסק את כל מפעל ההתיישבות ולאבד את זכרו. הוא מבין אל נכון כי מחיקת המפעל ההתיישבותי תהיה שבירת מפרקתה של השקפת העולם הציונית־דתית גם מעבר לשאלת השטחים, ולכך הוא חותר. בכוונתו להתחשב בצרכי הערבים ולהתפשר עימם גדולה לאין ערוך מכוונתו להידבר עם היהודים. לדידו אין מקום לפשרה בעימות פנימי זה. השמאל אינו מוכן להסכמה רחבה בעם, אינו מוכן לתת יד להנהגת הקואליציה, שמא ייצא מן המאבק ורק חצי תאוותו בידו. בתפיסתו יש התנשאות רבה, הוא יודע מה טוב לעם ישראל והוא גם יקבע ויוביל באף את הציבור שאינו מבין לטובתו.

גם הימין הקיצוני רוצה הכרעה ברורה. גם הוא, כשמאל, חושב שהוויכוח הוא על הזהות היהודית ורואה בשמאל את המתייוונים המודרנים, הבאים להכחיד את שם ישראל ועל כן יש להלחם בהם מלחמת חורמה. גם הוא, כשמאל, יודע מה טוב לעם ישראל והוא יקבע ויובל את העם שאינו מבין. גם לדידו אין מקום לפשרות וכל פשרה היא בגידה בעקרונות.

התוצאה של השקפות אלו היא פרימת הסולידריות הבסיסית ביותר של החברה היהודית, פירוק המסגרת המאגדת ומאחדת את החברה ובסופו של דבר יצירת תשתית למלחמת אחים חס ושלום.

ממשלת ישראל צריכה להחליט היכן היא עומדת – האם היא בוחרת בדרך השוליים הדת האסון והסכנות או שהיא מבטאת ציבור רחב ושקול? האם דרכה להכריע בכוחניות את הויכוח הפנימי או שדרכה בפשרה ובהידברות?

אם ממשלת ישראל רוצה שעם ישראל יגיע בשלום אל השלום עליה לבחור בהידברות, עליה ליזום דיאלוג עם המנהיגות הרוחנית והמעשית של תושבי יש"ע, להציג בפניהם את המטרות, את האפשרויות, את הקשיים ואת הלחצים. עליה לשתף אותם בדילמות ובאחריות. עליה להקשיב למצוקתם ולאמונתם. עליה לשמוע מה חשוב בעיניהם יותר ומה פחות, על מה יהיו מוכנים להתפשר ועל מה יתקשו ביותר לוותר.

המחשבה שאפשר לעשות מהלך כל־כך משמעותי ללא הידברות עם ציבור רחב, שהמהלך נוגע בו אישית, מלמדת על חוסר הבנה פוליטית ועל הערכה שגויה. עד כה לא התקיימה הידברות ראויה לשמה והדבר מתפרש כבחירה בדרך הכוחנית של השוליים, הבאים להכריע את המאבק, יהיו השלכות ההכרעה אשר יהיו.

אי־קיום ההידברות נותן מקום לפרשנויות אפוקליפטיות של המהלך ולהרגשה של אובדן דרך. התוצאה תהיה נטישת ציבור רחב את דרך המתינות ופניה אל השוליים הקיצוניים מתוך מחשבה שאין דרך אחרת אלא מאבק ללא פשרות.

על ראש הממשלה להכריע במהירות בעד ההידברות, למען עם ישראל ולמען הצלחת תהליך השלום.

הכותב הוא יו"ר תנועת "יהונתן", תושב אפרת, מנהל הישיבה התיכונית נווה שמואל

هكذا من الأصل

לאחר ספירת כ־20 אחוז מהקולות בדרום אפריקה

הקונגרס הלאומי מוביל עם 53 אחוז; 33 אחוז למפלגתו של דה קלרק

מפלגתו של מנדלה מקווה להגיע בסופו של דבר ל־58 אחוז; הקונגרס הלאומי ניצח בשבעה מתוך תשעת החבלים במדינה; המפלגה הלאומית ניצחה בחבל הכף המערבי ואינקתה ניצחה בנטאל

מאת אמיר נוימן, יוהנסבורג

הקונגרס הלאומי האפריקאי, בראשות נלסון מנדלה, הוא כצפוי המנצח הגדול בבחירות בדרום אפריקה, אך ככל הנראה לא יעבור את מחסום 60 האחוז. עובדה זו, וכן ההישג הגדול הצפוי, על־פי התוצאות החלקיות שהתפרסמו אמש, למפלגה הלאומית, בראשות הנשיא פרדריק דה קלרק, מסיבות לקונגרס מבוכה מסויימת.

התוצאות הסופיות של הבחירות יתפרסמו קרוב לוודאי היום, עם תום הספירה ברחבי המדינה. אתמול היה ברור כבר, כי הקונגרס יזכה גם בראשות הממשלות של שבעה מתוך תשעת החבלים של דרום אפריקה.

המנצחת השנייה בבחירות היא מפלגתו דה קלרק, שזכתה לשיעור תמיכה גבוה יחסית מצד שחורים וצבעונים. הקואליציה של שתי המפלגות שתקום בשבוע הבא תייצג קרוב ל־90 אחוז מקולות המצביעים בדרום אפריקה.

אמש, לאחר ספירת כ־20 אחוז מהקולות לאסיפה הלאומית, הוביל הקונגרס הלאומי עם כ־53.3 אחוז מהקולות, לפני המפלגה הלאומית שלזכותה כ־32.8 אחוז. במקום השלישי ניצבה מפלגת אינקתה של בני הזולו, בראשות מנגוסתו בותלזי, עם 4.7 אחוזים, ובמקום הרביעי "חזית החירות" של הלבנים הקיצונים, בראשות הגנרל קונסטנד פיליון עם כ־3.6 אחוזים.

במקום החמישי ניצבה המפלגה הדמוקרטית עם 2.8 אחוזים ובמקום השישי הקונגרס הפאן־אפריקאי, של השחורים הקיצונים, עם 1.2 אחוזים. יתר 13 המפלגות שהתמודדו במישור הארצי לא עברו ככל הנראה את אחוז החסימה.

ספירת הקולות התנהלה גם אתמול באיטיות רבה ובחלק מנקודות הספירה החלה רק אתמול בבוקר בשל בעיות טכניות קשות המלוות את כל מהלך הבחירות. צפוי, כי הספירה תסתיים היום עד שעות הצהריים ובעקבות זאת יתפרסמו התוצאות הסופיות, אם כי הבלתי רשמיות עדיין.

עם זאת, במשך כל יום אתמול נשמרה מגמה יציבה למדי של היחס בין התוצאות שהשיגו המפלגות המתמודדות. במשך כל היום נשמר הדירוג של "שתי הגדולות" ושל ארבע המפלגות האחרות המגורבות בתחתית הדירוג עם אחוזים ספורים.

פרשנים ופוליטיקאים בדרום אפריקה היו אמש תמימי דעים, כי התוצאות שהצטברו עד שעות הערב מהוות מדגם אמין למדי באשר לתוצאות הסופיות של ההצבעה, אף שצפויות עדיין תנודות מסויימות באחוזים ספורים בנוגע ל"שתי הגדולות" ובפחות מכך לגבי ארבע הקטנות.

עד לשעות הערב אתמול הקפיד הקונגרס הלאומי לשמור על פרופיל נמוך של תגובות לתוצאות, הן בשל השיעור הנמוך של הקולות שנספרו והן בשל המבוכה שנגרמה לתנועה בעקבות התוצאות הנבוכות מעט מן הצפוי וההישג היחסי של המפלגה הלאומית.

מאוחר יותר אמר דובר הקונגרס, פאלו ג'ורדן, במסיבת עיתונאים: "אנו צועדים לקראת ניצחון גדול של הקונגרס הלאומי". הוא העריך, כי בסופו של דבר יזכה הקונגרס הלאומי ב־58 אחוז וייתכן שאף ביותר מ־60 אחוז.

מלכתחילה תכננו ראשי הקונגרס לקיים אתמול אחר הצהריים מסיבת עיתונאים אף באום של נשיא הארגון, נלסון מנדלה, ולהודיע על הניצחון, אולם הספירה האיטית שיבשה את התוכנית.

מספירת כ־15 אחוז מקולות הבחירות לממשלים המקומיים בתשעת החבלים, עולה כי הקונגרס הלאומי ינצח קרוב לוודאי בשבעה מתוכם.

בחבל הכף המערבי מובילה המפלגה הלאומית בהפרש עצום של יותר מ־30 אחוז על פני הקונגרס הלאומי והיא תזכה קרוב לוודאי בראשות ממשלת החבל, שבירתו היא קייפטאון. בחבל נטאל מובילה כצפוי אינקתה, אם כי בהפרש גבוה הרבה יותר מהצפוי – כ־40 אחוז – על פני הקונגרס. אינקתה תזכה בראשות הממשלה, אם כי ההפרש בין שתי המפלגות עשוי להצטמצם ככל שתתקדם הספירה. בשאר שבעת האזורים צפוי, כאמור, ניצחון לקונגרס הלאומי.

ההפתעות העיקריות בבחירות הן שיעור ההצבעה הגבוה יחסית למען מפלגתו של דה־קלרק, התוצאות הנאות שהשיגה מפלגת הימין הקיצוני של פיליון, והתבוסות שנחלו במישור הלאומי הקונגרס הפן־אפריקאי, אינקתה והמפלגה הדמוקרטית.

פרשנים פוליטיים העריכו אמש, כי אם תימשך המגמה הנוכחית, הרי שיש בתוצאות אלה כדי להביא לרגיעה וליציבות בדרום אפריקה. הערכה זו מתבססת על העובדה שהקונגרס הלאומי זכה בניצחון גדול, אך לא גורף מדי; ועל כך שהישגה של המפלגה הלאומית – כשליש מהקולות – מאזן את כוחו של הקונגרס. שתי המפלגות יהיו השותפות המרכזיות, אם לא הבלעדיות, בממשלה הבאה שתקום ב־10 במאי.

גם נצחונה הגורף של אינקתה בנטאל מפצה אותה על ההישג הנמוך במישור הלאומי. אין כמעט ספק שמפלגת הזולו יכולה לזקוף את העובדה ששרדה במישור הארצי לזכות שיעור ההצבעה העצום למענה – יותר מ־60 אחוז – בנטאל.

באורח פרדוקסאלי עשוי גם ההישג היחסי של "חזית החירות" הימנית להרגיע את המתיחות הפוליטית. אילו הובסה מפלגתו של פיליון, התביעה להקמת אוטונומיה לתושבים בורים, היה הדבר מחזק את נטיית הימין לפעול בדרכים בלתי פרלמנטריות.

12 בני אדם נהרגו ביומיים האחרונים בקראצ'י שבפקיסטאן בהתנגשויות בין כוחות הביטחון לבין בני המיעוט המוהאג'ירי. ההתנגשויות פרצו לאחר שהמשטרה פתחה באש על תהלוכה של מוהאג'ירים והרגה אחד מהמפגינים (צילום: א.פ.)

המורדים ברואנדה סגרו את הגבול עם טנזניה ועצרו את זרימת הפליטים

(סוכנויות הידיעות). – הבריחה ההמונית של הפליטים ממעשי הטבח השבטיים ברואנדה לטנזניה נבלמה אתמול, כאשר כוחות המורדים המתקדמים סגרו את הגבול, כך מסר אתמול איש או"ם.

המורדים סגרו את גשר רוזומו, מעבר הגבול היחיד בין דרום מזרח רואנדה לטנזניה. בצד הטנזני של הגבול, פליטים מותשים מרואנדה – רבים מהם עם כפות רגליים פצועות ועטופות בסמרטוטים – ישנו על הקרקע או תפסו תחת השיחים מחסה מהגשם.

רוב הפליטים שהגיעו לטנזניה הם בני שבט ההוטו – הרוב ברואנדה – הנמלטים מפני המורדים בני הטוטסי.

איש נציבות האו"ם לפליטים, ז'אק פראנקוין, אמר כי לפי ההערכות 250 אלף פליטים נמלטו מרואנדה לצפון מערב טנזניה ב־24 השעות שקדמו לסגירת הגשר ביום שישי בערב. המורדים הכחישו שהם סגרו את הגשר וקראו לפליטים לשוב לבתיהם.

המורדים אנשי "החזית הפטריוטית של רואנדה" השתלטו במהלך מלחמת האזרחים שפרצה ב־6 באפריל על חלקים מהבירה קיגאלי ועל אזורים אחרים של המדינה המרכז אפריקאית הקטנה. רוב קורבנות מעשי הטבח האחרונים הם בני הטוטסי, שנרצחו בהמוניהם על־ידי אנשי הצבא והמיליציה, בני ההוטו. נרצחו גם בני הוטו התומכים בהסכם, לפיו ישתתפו המורדים בממשלה.

אתמול נמשכו ממערב לקיגאלי חילופי אש ספורדיים בין המורדים לחיילי הממשלה, בשעה ששני הצדדים שקלו את הצעות האו"ם להסכם הפסקת אש. הפסקת אש חד צדדית, עליה הכריזו המורדים, התמוטטה בשבוע שעבר.

רדיו טנזניה, ציטט את נשיא המדינה, עלי חסן מויני כאומר שהמורדים הסכימו להשתתף בשיחות שלום בעיירה ארושה בטנזניה. בשבוע שעבר ניסתה ממשלת טנזניה לארגן שיחות שלום, אבל נציגי ממשלת רואנדה לא הופיעו.

ה"ניו יורק טיימס" מסר אתמול, כי הממשל שוקל לארגן ולממן התערבות צבאית ברואנדה מצד מדינות אפריקאיות שכנות. נראה כי הממשל שולל התערבות אמריקאית ישירה כלשהי, מסר העיתון שהסתמך על פקידים בכירים.

מקורות אמריקאים אמרו, כי כיוון שארה"ב ומדינות המערב אינן מעוניינות להתערב במישרין בסכסוך, נותר להן לעודד מדינות אפריקאיות להתערב ולשם כך יש להציע להן סיוע פיננסי ולוגיסטי.

12 סרבים נהרגו ביום שישי בשתי התנגשויות עם חיילי האו"ם בבוסניה

מסרה אתמול מפקדת הכוחות הסרבים; באחת ההתנגשויות ירו טנקים של יחידה סקנדינווית 72 פגזים לעבר עמדות הסרבים ליד טוזלה

פייבר (רויטר). – הסרבים בבוסניה מסרו אתמול, שבקרבות עם כוח האו"ם ביום שישי ליד גורזדה וטוזלה, נהרגו 12 מאנשיהם ותשעה נפצעו.

האו"ם דיווח קודם לכן כי טנקים של כוח האו"ם היו מעורבים באחת משתי ההתגשויות עם הסרבים באותו יום. טנקים מדגם ליאופרד של היחידה הסקנדינבית בכוח האו"ם ירו 72 פגזים לעבר עמדות הסרבים ליד העיר המוסלמית טוזלה, מסר מקור באו"ם. זו היתה ההתגשות הקרקעית החמורה ביותר בין כוח האו"ם לבין כוחות הסרבים בבוסניה במהלך שתי שנות מלחמת האזרחים ברפובליקה היוגוסלאווית לשעבר.

שני עיתונאים נהרגו ואחד נפצע אתמול סמוך לעיר מוסטאר בדרום בוסניה, מסר מקור של האו"ם. "הם נהרגו בסלקובאץ', צפונית למוסטאר", אמר המקור בבסיס של החיילים הספרדים של האו"ם. לא נמסרו פרטים נוספים.

צבא הסרבים הבוסנים דיווח, כי תשעה סרבים נהרגו וארבעה נפצעו בתקרית ליד טוזלה. לא ברור מהדיווח אם יש אזרחים בין הנפגעים. קודם לכן מסרו הסרבים על שלושה הרוגים וחמישה פצועים בחילופי אש עם סיור בריטי ליד גורזדה.

כוח האו"ם לא יכול היה לאשר את דברי הסרבים, אך מסר שאיש מחיילי האו"ם לא נפגע בתקריות.

התקריות עלולות להגביר את המתח בין האו"ם לבין הסרבים – השולטים ב־70 אחוז משטח בוסניה – בשעה שמתווכים בין־לאומיים מנסים להביא להפסקת אש כוללת ברפובליקה היוגוסלאווית לשעבר. ואכן פיקוד הצבא הסרבי האשים אתמול את האו"ם בסיוע למוסלמים, במה שהגדיר כ"התקפה קרקעית ראשונה על עמדות הצבא הסרבי הבוסני" מצד האו"ם.

אנשי האו"ם מסרו אתמול שהמתיחות במובלעת גורזדה – בה נמצאים 60 אלף מוסלמים, בהם פליטים רבים – גברה. הסרבים והמוסלמים האשימו זה את זה בהפרת הפסקת האש השבירה. דובר כוח האו"ם, אריק צ'אפרון, אמר אתמול שהמצב במובלעת מחמיר. "המצב בגורזדה הופך לבלתי יציב בגלל התגברות המתיחות סביב המפעל לטיהור מים של העיר. דווח עם מספר מקרים של חילופי אש נשק קל", אמר.

שני הצדדים הסכימו להפסיק את האש, לאחר שאולטימטום מצד נאט"ו הביא להפסקת המתקפה הסרבית על גורזדה. אולם שלשום אמרו אנשי האו"ם כי הסרבים לא הסיגו את כל חייליהם מגורזדה, כפי שהבטיחו, וכי המוסלמים מתעלמים מבקשות חיילי האו"ם באיזור.

איטליה

ברלוסקוני מבטיח להקים ממשלה תוך שבוע

רומא (עי"ר). – ראש הממשלה המיועד של איטליה, סילביו ברלוסקוני, הבטיח להקים ממשלה בתוך שבוע ימים.

"נתחיל לדון ברשימת השרים ביום שלישי בערב... אני מבין שהממשלה תורכב תוך שבוע", אמר איל־התקשורת שהפך לפוליטיקאי, בראיון שפורסם אתמול במספר עיתונים באיטליה.

ברלוסקוני אמר כי אין הוא סבור שדרישתם של שופטים במילאנו לפתוח בהליכים משפטיים נגד מנהיג הליגה הצפונית, אומברטו בוסי, בחשד למימון בלתי חוקי של מפלגתו, תשבש את תוכניותיו.

הליגה הצפונית אמורה להצטרף לממשלה לראשונה בתולדותיה. הליגה היא אחד משלושת המרכיבים של "ברית החירות" הימנית בהנהגת ברלוסקוני, שניצחה בבחירות הכלליות באיטליה. שני המרכיבים הנוספים של הברית הם מפלגתו של ברלוסקוני "קדימה איטליה" והניאו־פשיסטים. לפי שעה אין צופים שבוסי עצמו יקבל תפקיד בממשלה.

"אינני סבור שהבעיה של בוסי תזיק לנו: ההשקפות הפוליטיות של הרוב הפרלמנטרי שלנו ורצון העם לשינויים, נשארים כפי שהיו", אמר ברלוסקוני. אולם ההליכים המשפטיים גורמים מבוכה לברית, שמסע הבחירות שלה התבסס על מלחמה בשחיתות הפוליטית.

בוסי הוא אחד מ־37 פוליטיקאים ואנשי עסקים, שהשופטים במילאנו רוצים להעמידם למשפט על רקע פרשת השחיתות המכונה פרשת "אנימונט".

כאשר היהודים מתחילים לארוז

מאת אמיר נוימן, יוהנסבורג

"אומרים שכאשר היהודים מתחילים לארוז, זה הזמן לעזוב. כאשר הפרוטסטנטים מתחילים לארוז, זה מאוחר מדי". בדיחה זו הביאה בשבוע שעבר להפעלת צנזורה ופסילת תוכנית הבחירות בדרום אפריקה, פסילה שגרמה לסערה ציבורית.

הסטיריקן פיטר־דירק אייס הקליט בשבת שעברה את תוכניתו "אדם אחד, וולט אחד" – משחק מילים באנגלית על הסיסמה "אדם אחד, קול אחד". התוכנית נכללה בלוח השידורים של יום ראשון, אך לאחר צפייה מוקדמת אתמול אחר הצהריים התברר, כי לפי התקנות יש להעניק את זכות התגובה על קטעים מסויימים למפלגות הרואות עצמן נפגעות מהבדיחות.

עורך דינו של אייס דחה את הטענות על הסף, אך השידור נדחה ליום שלישי בערב. זמן קצר לפני שידור התוכנית נמסר לאייס, כי אחת הבדיחות בתוכניתו היא אנטישמית, והוא המבוקש להסכים "לקצץ" אותה. הסטיריקן סירב והתוכנית נפסלה שנית.

בסוף השבוע סיפר אייס שאימו יהודיה ואמר, כי טענות רשות השידור הן אבסורדיות. "הדבר המצחיק בכל העסק הזה הוא שאני בעצם גנב. גנבתי את הבדיחה מהלן סוזמן (פוליטיקאית יהודיה בולטת מהמפלגה הפרוגרסיבית שלא השתתפה בבחירות). זו אחת הבדיחות האהובות עליה ביותר".

בידיעה שהתפרסמה אתמול ב"סנדיי טיימס" המקומי, אמר יו"ר ועד הקהילות היהודיות, מרווין סמית, כי רשות השידור פנתה לוועד וביקשה את חוות דעתו על שידור הבדיחה. "נשאלנו האם אנו סבורים כי יש לוותר על שידור הבדיחה והשבנו בחיוב, אך לא נאמר לנו כי יש אפשרות שהתוכנית לא תשודר כלל. אנחנו מתנגדים להפעלת צנזורה", אמר.

הסטיריקן עצמו אמר עוד, כי שידור התוכנית – סטירה של ערב בחירות – לאחר שהקלפיות נפתחו כמוהו כ"אורגזמה לאחר שהתינוק יצא לאוויר העולם". אך הקש ששבר את גב הגמל הוא, לדבריו, שידור הופעה של הזמר האמריקאי בארי מנילו בשעה שנועדה לשידור "אדם אחד, וולט אחד".

משקיפים:

"לנוצרים דמוקרטים צפויה מפלה בבחירות בהולנד"

האג (עי"ר). – קשה מאוד לחזות את התוצאות הבחירות הכלליות שיתקיימו מחר בהולנד, אך נראה כי לא יהיה מנוס מקואליציה של שלוש מפלגות, וכי זו לא תכלול את הנוצרים הדמוקרטים – לראשונה מאז תום מלחמת העולם השנייה.

בסקרים מפגרים הנוצרים הדמוקרטים אחר השותפה הזוטרה בקואליציה הממשלתית השלטת, מפלגת העבודה, והם מקדימים בדוחק את הליברלים השמרניים ואת מפלגת השמאל. קיצונים ימניים ותנועות מחאה מסוגים שונים זוכים לתמיכה גוברת והולכת מצד הצעירים, הגימלאים ומעוטי היכולת בקרב 11 מיליון הבוחרים.

"קלושים מאוד הסיכויים שהקואליציה הנוכחית תוכל למנוע את החלשת כוחה ולהבטיח לעצמה רוב בפרלמנט", העריך משקיף פוליטי. "לכן יש להניח כי תקום קואליציה משולשת. בכל מקרה, התחזית היא חוסר יציבות למשך זמן ניכר".

הירידה בכוחם של הנוצרים הדמוקרטים נובעת בחלקה מהאכזבה הגואה וממורת רוח כללית כלפי ה"ממסד", אך גם מהעובדה שהנכס הראשי של המפלגה, מנהיגה רוד לוברס, עומד לפרוש מהפוליטיקה הפנימית.

לוברס, ראש הממשלה בעל הוותק הרב ביותר באירופה, פורש מהפוליטיקה המקומית וייתכן כי יירש את מקומו של ז'אק דלור כנציב הקהילה האירופית.

70 פצועים בהפגזה על בירת אפגניסטאן

קאבול (עי"א.אף.פ.). – לפחות 70 אזרחים נפצעו אתמול בקרבות תותחים בבירת אפגניסטאן בין סיעות התומכות בנשיא רבאני לבין אלה המתנגדות לו, כך מסרו מקורות רפואיים.

פגז בודד שנחת ליד תחנת אוטובוסים גרם לפציעת לפחות 40 בני אדם, רובם נשים וילדים, בשכונה שבשליטת השיעים המתנגדים לנשיא אפגניסטאן.

בקרבות, המתנהלים בקאבול מאז ה־1 בינואר בין סיעות מוסלמיות יריבות, נהרגו לפחות 2,500 בני אדם ונפצעו 17 אלף, מסרו מקורות בלתי תלויים.

ליהודית ומרדכי ניסיהו

אתכם באבלכם הכבד על מותו ללא עת של בנכם

חיים ניסיהו ז"ל

בית "דבר"

לשוקי מזרחי ולכל המשפחה

אתכם באבלכם במות

האם ז"ל

בית מלכיה

בצער רב אנו מודיעים על מות חברנו

צבי ליס

ההלוויה תתקיים בדגניה א' היום, יום ב' כ"א באייר תשנ"ד, 2/5/94, בשעה 16.00

בית דגניה

העבודה
מפלגת העבודה הישראלית – המרכז

לשילו דרך ומשפחתו

משתתפים באבלך במות

אחיך ז"ל

יזד המוסד לבקורת · עובדי בית המפלגה · וכל עובדי המוסד

בית המשפט המחוזי בירושלים

הזמנות בדבר קיום צוואות וירושות ומינוי מנהלי עזבון

להוי ידוע כי הוגשו לבית המשפט בקשות ליתן צווים לקיום צוואה וירושה, או למינוי מנהל עזבון, או לשלושתם, כמפורט להלן. כל המתנגד לבקשות יגיש תוך ארבעה־עשר יום מפרסום הזמנה זו את טעמי התנגדותו, שאם לא כן, יתן בית המשפט צו כטוב בעיניו.

ירושות

מספר התיק	שם המנוח	תאריך הפטירה	שם המבקש
401/94	חנה בן סימן טוב	7.1.86	ניסן בן סימן טוב
404/94	שאול אלכסנדר גורנסקי	8.2.94	מרכי גורייבסקי
406/94	עסאלה מזרי ינם	26.12.75	מזרי עסאלה ינם
422/94	עזרא כהן	16.3.94	סמי נגני
425/94	אליאס סקופס	2.10.91	רחל סקופס
426/94	יעקב אייזן פל	11.3.93	חנה מגרלוביץ
427/94	מאריה שטייגר	18.2.94	אלכסנדר וקסלר
430/94	אביבה דהר	10.9.93	מרים דהר
433/94	חיים לוין	20.10.93	גליה לוין
434/94	חיים סידו	7.3.94	אליהו סידו
435/94	אילנה פרסמן	15.2.94	מבריק בורב פרסמן
437/94	אברהם אוליך	24.2.94	מיביש אוליך
440/94	מנשה ישראל	30.7.93	יפה מנשה
443/94	אברהם גודהכהן	7.1.94	שלמה כהן
447/94	הדנה רדי	30.8.93	נעמי ביטרמן
449/94	שמואל שלומי	4.5.88	רחל שלומי
450/94	נסים מזרחי	10.3.93	לאה מזרחי
451/94	אפרים קמינסקי	28.7.82	יוסף קמינסקי
452/94	אסתר יזרוביץ	27.11.90	מלינה דיירן
453/94	חיים יעקב שפירא	4.3.94	צפורה מייבסקי
454/94	מתוקה בן טובים לוי	19.8.93	אהרן בן טובים
456/94	צילה אייזנברג	14.3.94	עשירה טופלר
458/94	שרה אברהמוב	19.1.94	יעקב אברמוב
460/94	חזן בתיה	7.12.93	שוי בתיה שרילי
465/94	יהודית סיאנו	18.12.93	שרה סיאנו

צוואות

מספר התיק	שם המנוח	תאריך הפטירה	שם המבקש
428/94	עזרא אברהם כוהר	24.6.84	אליהו נמצר
429/94	זאב מנטל	10.3.94	שלום כנטר
431/94	ברוך וולדמן	28.11.93	דינה וולדמן
432/94	יצחק בלאס	20.2.92	אריאלה בלס
436/94	מיכה קנת	21.2.94	אביבה קנת
438/94	שרגא גולדה	10.2.94	קורן שגעון
441/94	אדי שבתי גרינשפן	24.3.94	רחל גרינשפן
442/94	פרידה אפרמן	11.3.94	שמואל פרדים
444/94	מאיר יהוד	24.12.91	נפתלי יהוד
446/94	קלאודיה קפלן	27.3.94	סטניסלב קפלן
448/94	צבי רדי	13.11.93	נעמי ביטרמן
459/94	נעמי גרוטי	24.3.94	גד צדוק
461/94	חזן בתיה	7.12.93	שוי בתיה שרילי
463/94	ישראל אייק פלס	5.11.66	דורה גרונולד
466/94	קנן דורה	2.10.93	קנן שמעון

דליה קבל, שופטת
רשם בית המשפט המחוזי
ירושלים (4)

בבית משפט המחוזי בבאר־שבע

הזמנה

להוי ידוע כי בתיקים המפורטים להלן, הוגשו בקשות ליתן צו ירושה ו/או קיום צוואה ו/או מינוי מנהל עזבון. כל אדם המתנגד לאחת הבקשות כמפורט מטה, יגיש תוך 15 יום מיום פירסום הזמנה זו, כתב התנגדות לאישור הבקשה, שאם לא כן, יתן בית המשפט צו כטוב בעיניו.

ירושות

מספר התיק	שם המנוח/ת	תאריך פטירה	שם המבקש/ת
227/94	פלור מי ג'וגס ריי	8.8.91	סינגלטין גלוריה אן
229/94	ביטון יפה	18.10.90	ביטון רפאל
231/94	שלמן חואן קרלוס	16.3.94	לואיזה גרקביץ
234/94	ברודסקי אלכסנדר	3.9.92	גורדסקי ולדימיר
235/94	אבוטבול ישראל	14.6.93	אבוטבול גולי
238/94	קימלפלד סלה	25.12.91	קימלפר מרסל
240/94	שטיגמן אילה	9.12.92	שטיגמן יוסף
241/94	שטיגמן דב	13.2.92	שטיגמן יוסף
242/94	חסון אליעזר	1.12.93	חסון אסתרה
246/94	קידר מישה	14.2.94	קידר מיה
248/94	בוגלו מרדכי	15.10.89	בוגלו רחל
249/94	עמאר מסעוד	9.9.93	מרון עמר
253/94	מישאילוב שמואל	5.6.93	מישאילוב מירה
254/94	רעננו מאיר	28.5.90	רעננו אסתר
255/94	חבלסוילי שרה	29.4.92	מבטסבלוב אליה
256/94	יפרח חיים	9.8.93	שושנה יפרח
257/94	מגש אברהם	14.11.86	הבי מגש
258/94	באלגור רחל	16.9.92	אלצין מריה
262/94	ריזק סלמון	29.3.94	רבינוביצי פרידה
263/94	סופיר אליז	16.1.94	חזיה אדרי
266/94	מזרחי פנינה	23.11.90	מזרחי אליהו
267/94	פיקרו צבי	2.1.94	שאול פיקרו
268/94	גולדוב בישה	24.12.93	בימה קרימר
269/94	שטיינברגר אמה	16.1.91	כוסן שרה
271/94	מסרור אליהו תדהר	25.3.94	מסרור יוסף
273/94	בכורי יצחק	5.1.87	בכורי רחל
274/94	מרציאנו יהודה	4.1.94	מרציאנו גבריאל

צוואות

מספר התיק	שם המנוח/ת	תאריך פטירה	שם המבקש/ת
266/94	דויטש לוי	5.3.94	עמית ג'אן
228/94	מרזגברשוילי בנימין	21.2.94	מרזגברשוילי ראובן
230/94	עדר חיים	9.2.94	עדר עליזה
232/94	קבסר בטי	10.11.93	ישראל מלמד
233/94	קמנצקי פרידה	9.8.92	אליה ליבוביצקי
236/94	גפן בברס	16.10.93	גילי סמואלי
237/94	גפן פנינה	23.9.88	גילי שמואלי
239/94	שפירא ברכה	7.9.93	גרוסמן שרה
243/94	אליעזר אסתר	27.2.94	אליעזר אברהם
244/94	אלום אסתר	21.1.93	מימון לדיציה
245/94	מגגר אברהם	16.3.91	פריאגמה יעקב
247/94	רבה מטילדה	15.2.94	דוחן יעקב
250/94	פיקל מרדכי	12.1.87	פיקל יוסף
251/94	מלמד אהרן	7.4.93	מוקליאנסקי מאיה
252/94	ליראני אסקר	8.6.93	ליראני שני
259/94	סירקין אברהם	31.12.93	סירקין שרה
260/94	זבורי גבריה	16.2.94	זבורי דוד
261/94	מרקס שרנה	2.3.94	מרקס אלביזה
264/94	קרני אביבה	4.12.91	דינה ליסמן
265/94	אנטולי צפורה	27.2.94	לדרר רות לרנה
270/94	קסטנר אליה	28.3.94	קסטנר אסתר
272/94	מלדר וידיה	24.2.94	אברמוביץ אלונה
275/94	כהן אסתר	22.10.93	אגודת ישיבת פרדס פרת יוסף
270/94	יחזקאל בלייברג	7.3.94	אהוד בלייברג

ניל הנדל, שופט
רשם בית המשפט המחוזי בבאר־שבע

מודעות בטלפון
השרות שלנו ללא תוספת מחיר
פרסום רם טל. 03-5600780 ,5605731 ,5605591
ובערב 03-5032969 ,5010597 ,5043568
ביצוע עבודות סדר וגרפיקה ממוחשבת

חברת החשמל לישראל בע"מ
ח"ג חשמל – שירות טלפוני להודעות על תקלות
24 שעות ביממה

ירושלים 02-580666	נהריה 04-933555
תל־אביב 03-5633777	נתניה 09-602988
חיפה 04-647777	עפולה 06-423333
אילת 07-372191	פתח־תקוה 03-9394488
אשדוד 08-511688	צפת 06-970211
אשקלון 07-770088	ראשון־לציון 03-9632488
באר־שבע 057-462666	רחובות 08-371388
טבריה 06-792275	רמלה 08-221313
חדרה 06-223133	רעננה 09-906188
כרמיאל 04-881731	אריאל 03-9366345-6-7
בית שמש 02-911669	

קבלת מודעות אבל דבר
177-022-9977
מכבדים כרטיסי אשראי
לוח ומסחריות 24 שעות ביממה בחיוג חינם!

קבלת מודעות אבל
177-022-88 55

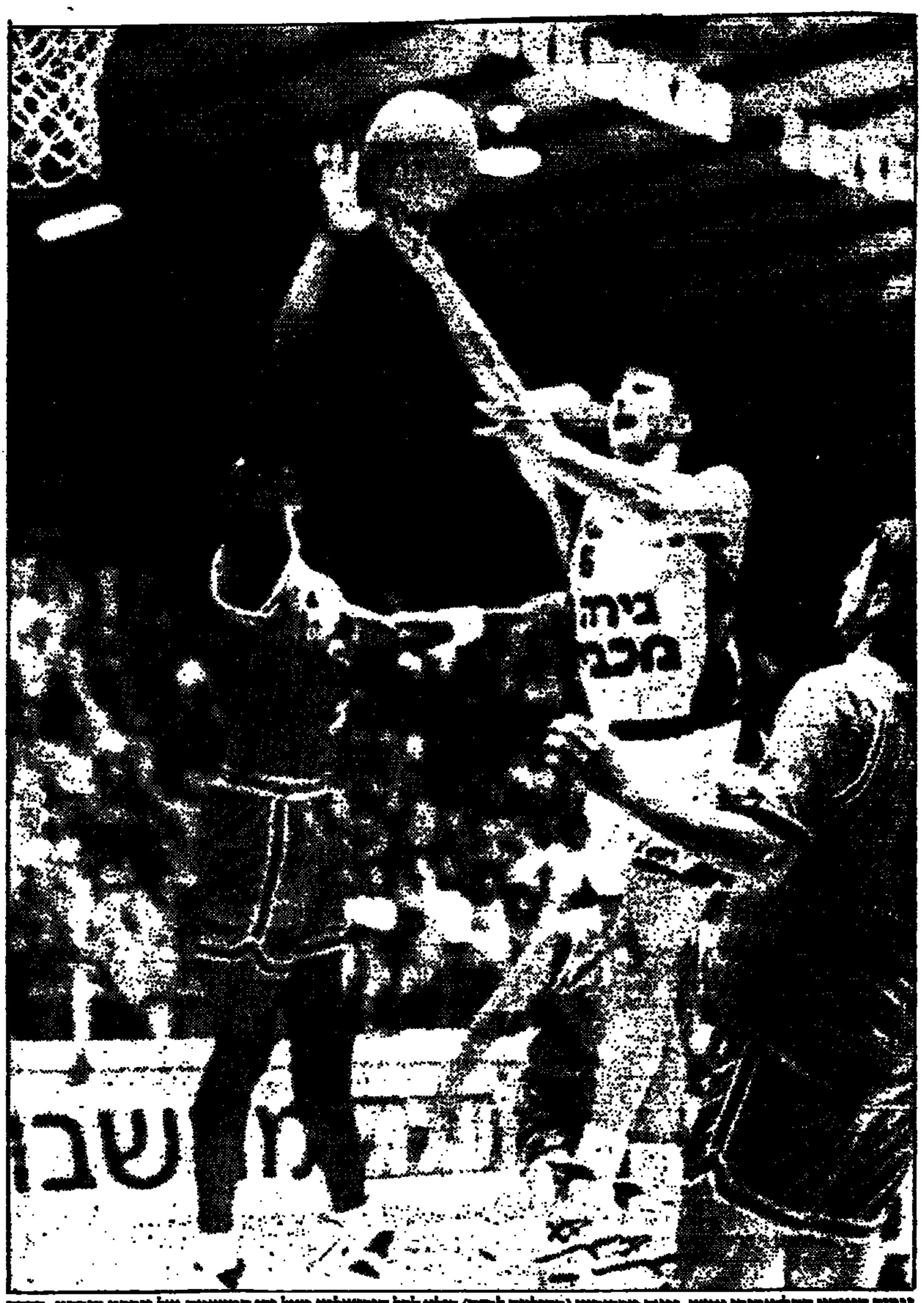

גיבור הנצחון התל־אביבי אמש, נגאר מרקוביץ' (בחולצה לבנה) קולע לסל הירושלמי מעל ידו המושטת של יוברס רוברטס, בדרך לגמר הפלייאוף. ביום רביעי עשויה היות ליראליזה. דרבי גדול בסידרת הגמר (צילום: א. קנפר)

הפועל ת"א בגביע האלופות

בנצחון ביתי דרמטי על הפועל ירושלים, השלימה אמש הפועל ת"א נצחון כולל בסידרת חצי גמר הפלייאוף (2:3) ורכשה את הכרטיס היקר לגביע אירופה לקבוצות אלופות בעונה הבאה ● ת"א הובילה לאורך כל המשחק ועלתה אף ל־15 נקודות יתרון, אך הירושלמים האמיצים סגרו רווחים וכמו סיום מתוח וצמוד ● וביום רביעי מתחילה סידרת הגמר: הדרבי הגדול בין מכבי להפועל ת"א

הפועל ת"א — הפועל י־ם 83:85
(2:3 בסידרת חצי הגמר)

מאת **צבי שלובסקי**

הפועל ת"א העפילה אמש לגמר הפלייאוף בכדורסל, ורכשה את הכרטיס היקר לגביע אירופה לאלופות בעונה הבאה, בזכות נצחון ביתי דרמטי 83:85 (37:43), במשחק החמישי והמכריע בסידרת חצי הגמר. ת"א ניצחה בסידרה 2:3.

סידרת הגמר, למעשה הדרבי הגדול של תל־אביב, תחל ביום רביעי ביד־אליהו, כשמכבי ת"א תהיה המארחת הראשונה.

המשחק אמש התנהל בשליטה די ברורה של הפועל ת"א, בעיקר עד 11 דקות לסיום, כשהלוח הורה על יתרון 15 נקודות לת"א – 44:59.

במחצית הראשונה עוד היה משחק שקול עם יתרון קל לת"א, בזכות צליפות משלוש של מרקוביץ' ומשחק התקפה טוב של תורדיקל. שוב נתקל המאמן התל־אביבי צביקה שרף בבעיות גובה.

הירושלמים הסתמכו בעיקר על משחק התקפה טוב של נוריס קולמן, שקיבל קצת עזרה מחבריו.

העצבים ניגנו סולו ושתי הקבוצות רשמו איבודי כדור רבים, בעיקר ת"א.

בדקות הראשונות היה נדמה כי אין לירושלים תגובה לרצב תל אביבי מוצלח, כשהתוצאה הורתה על 16:24. אולם יורם הרוש הכניס את גורדון (במקום תורג'מן שפישל אמש) וגוס הנודריק הפעלתן (במקום ברקוביץ' שצבר 3 עבירות) המכבנה הירושלמית התחילה לעבוד ולצמצם, אלא שנגו, השריף ארדיטי יצרו פער מחודש.

להפסקה ירדו התל אביבים ביתרון 6 נקודות וכאמור, פתחו את המחצית השניה בסערה.

אולם, כמו במשחקים הקודמים בסידרה, נסתיים גם המשחק הזה בצורה צמודה ומתוחה ביותר, כששני מחנות האוהדים (ברובם תל־אביבים) מריעים ומעודדים בצורה ספורטיבית.

5 דקות לסיום עדיין 10 הפרש לת"א, בזכות חילופי סלים של נגו וקולמן – 53:63, אולם 3 דקות לסיום ודתו האולם שוב – רק 77:79 לת"א, ששחקניה הפגינו בלבול ומבוכה. יציאתו של גוס ב־5 עבירות פגמה בשלב זה בהגנה הירושלמית.

הדרמה הגיעה לשיאה בדקה האחרונה. ת"א עלתה ליתרון מבטיח 77:83, אולם ההגנה המסורבלת שלה לא הצליחה למנוע מהירושלמים לחזור לתמונה. סל של פיני לוי ושלשה של "המומחה" הותיק, מיקי ברקוביץ (שעלול להפסיק לשחק בלאומית א') הורידו את הפער לנקודה (82:83) והעלו את ברומטר המתח, כשנותרו 10 שניות לסיום.

אף אחד באולם לא שכח, ששני המשחקים הקודמים הוכרעו עם שריקת הסיום. פעם סל נצחון של מרקוביץ' לזכות ת"א ופעם שניה סל נצחון של גורדון לזכות י־ם. והפעם?

עבירה על ארדיטי והוא דייק מהקו. 82:85 לת"א. מנגד, עבירה על קולמן לפי הוראת שרף, כדי למנוע מירושלים לצלוף שלשה ולהשוות. קולמן פגע אחד והחטיא בכוונה את השני, והכדור רוברטס מבצע במהירות עבירה על תורדיקל לעצור את הזמן. 2 שניות על השעון.

תורדיקל מחטיא, גורדון עט על הכדור וזורק לעבר קולמן, אבל הצפירה האחרונה קטעה את ההתקפה הירושלמית ושלחה מאות אוהדים אדומים של ת"א אל הפארקט. תמה סידרת חצי הגמר המרתקת.

שפטו דוד דגן וראובן וירובניק לעיני 2500 צופים באוסישקין.

● הפועל ת"א: מרקוביץ' 31, תורדיקל 20, ארדיטי 17, שטיינהאואר 8, פליישר 7, אלוש 2.

● הפועל ירושלים: קולמן 32, גורדון 16, פיני לוי 11, ברקוביץ 9, רוברטס 6, גוס 5, תורג'מן 4.

שאקיל בדרך החוצה

אינדיאנה עלתה אתמול ליתרון 0:2 בסידרה מול אורלנדו וגם תארח את המשחק השלישי ● גם סיאטל זכתה בנצחון שני נגד דנבר ● שוויון בין סאן אנטוניו ליוטה ובין אטלנטה למיאמי

אינדיאנה פייסרס רחוקה עתה רק משחק אחד ממקום בסיבוב השני של הפלייאוף לאחר שהשלימה אתמול לאתמול נצחון חוץ שני ברציפות על המג'יק באורלנדו. אינדיאנה חזרה עתה הביתה וביום שני תארח את שאקיל אוניל וחבריו בתקווה להשלים נצחון חלק 0:3.

הפייסרס שניצחו ביום חמישי 88:89 מתחו גם אתמול את עצבי אוהדיהם לפני שניצחו על חודו של סל 101:103. גיבור הנצחון היה רג'י מילר שקלע 32 נקודות ושעה במגרש ככל העולה על רוחו. סייעו לידו דייל דיוויס שהוסיף 16 נקודות (8 מ־10) וקטף 9 ריבאונדים, והייווד וורקמן שסיים עם 15 נקודות ו־10 אסיסטים.

אנפרני הארדווי קלע 31 נקודות למג'יק, אך החטיא בנסיון להשוות עם השריקה לסיום. ניק אנדרסון הוסיף 22 ואילו שאקיל אוניל נכנס בשלב מוקדם לבעיית עבירות וסיים המשחק הרבה מתחת לממוצע השנתי שלו עם 15 נקודות בלבד.

● בסאן אנטוניו הצליחו היוטה ג'ז להשוות את התוצאה לאחר נצחון 84:96 על הספרס המקומיים. ג'ף האמפריס שקם מהספסל קלע 25 נקודות והיה הגורם העיקרי לנצחון. יוטה החזיקה את הספרס ברבע השני על תשע נקודות בלבד וסיימה אותו בנצחון 9:30 בדרך להובלה במחצית 33:50. קרל מלון קלע 23 נקודות וקטף 14 כדורים חוזרים.

● סיאטל, הקבוצה עם המאזן הטוב בליגה הרגילה אינה מאכזבת. חלוקת עבודה שהביאה שישה שחקנים שקלעו ב"דאבל פיגרס", בראשותו של גארי פייטון, 18 נקודות, העלתה את הסוניקס ליתרון 0:2 נגד דנבר נאגטס לאחר נצחון 87:97.

הוסיפו לסיאטל סם פרקינס 12 נקודות (3 מ־4 מהשלוש) ו־11 ריבאונדים, דטלף שרמפ 15 נקודות ושון קמפ 13 נקודות, 12 כדורים חוזרים וארבע חסימות. לדנבר הירבו לקלוע להפתעתו אליס 18 ודרני רוג'רס 17.

● באטלנטה הצליחו ההוקס להתאושש מהפסד במשחק הבית הראשון וגמלו להיט'ס ממיאמי בנצחון 86:104. דומיניק פרל קלע 23 נקודות, דני מנינג הוסיף 20 וקווין ויליס 18 לצד 14 ריבאונדים. סטיב סמית 24 היה הקלע הבולט אצל מיאמי. הלוקחים עתה את הסידרה אליהם הביתה.

● טניס. שני המדורגים ראשונים, האמריקאים מייקל צ'אנג וטוד מרטין יפגשו בגמר טורניר הטניס באטלנטה. צ'אנג ניצח בקלות את בן ארצו מאלוי וושינגטון 1:6, 2:6 בעוד מרטין נאלץ להזיע קצת יותר מול בן ארצו האלמוני ווד מקגאייר 2:6, 6:7.

נהג המירוצים הברזילאי סנה נהרג

אסון שלישי במסלול

נהג המירוצים הברזילאי איירטון סנה בן ה־34, שזכה שלוש פעמים בתואר העולמי, מת מפצעיו בבית החולים בבולוניה, לשם הוחש במסוק לאחר שמכוניתו התרסקה במירוץ המפורסם באימולה, סאן־מרינו, איטליה.

סנה דהר במכוניתו במהירות של 300 קמ"ש בממוצע.

במירוץ ניצח הגרמני מיכאל שומאכר, שרשם זכיה שלישית רצופה וחמישית בכלל.

המכונית של סנה (מקבוצת ויליאמס רנו) סטתה מהמסלול ופגעה בקיר־מגן בסיבוב ה־7 של המירוץ, בשעה שסנה הוביל.

המירוץ הופסק ל־40 דקות, כדי לחלץ את הנהג שנשאר זמן רב במכוניתו, ולאחר מכן לצדי המסלול, בטרם פונה.

לתאונה זו קדמו שתי תאונות קשות: אחת גרמה למותו של האוסטרי רולאנד ראצנברגר בשבת, ובתאונה אחרת נפצע הברזילאי רובנס באריצ'לו, ביום שישי.

לשלוש תאונות אלה יש להוסיף את ההתנגשות בין מכונית לוטוס־פורד של הפורטוגלי פדרו לאמי עם מכונית סאובר־מרצדס של הפינלנדי להטו, שיצא בפציעות קלות, אולם שלושה צופים ושוטר נפצעו קשה.

איירטון סנה

קרב משולש בפורטוגל

ה"כוח הברזילאי" של בנפיקה ליסבון, היקנה לה נצחון רב חשיבות 0:2 על בלאננסס במאבק על כתר האליפות בפורטוגל. כשנותרו שישה מחזורים לסיום העונה צועדת בנפיקה בראש הטבלה עם 46 נקודות כשהיא מקדימה את יריבתה העירונית ספורטינג (44 נקודות ומשחק פחות) והאלופה פורטו (38 נקודות ושני משחקים פחות). ספורטינג ופורטו יפגשו בינהן מחר.

בלם נבחרת בראזיל קרלוס מוזר העלה את בנפיקה ליתרון כבר בדקה העשירית בעקבות כדור קרן של ויטור פריירה. שתי דקות לאחר תחילת המחצית השניה נגח ברזילאי אחר, דלפינו אילטון לרשת לאחר הרמה של ז'ואו פינטו.

בלאננסס סיימה המשחק עם 10 שחקנים לאחר הרחקתו של המגן חוזה רואי בדקה ה־83.

● **בלגיה:** שני מחזורים לפני סיום העונה הגדילה אנדרלכט את יתרונה בפיסגה לשתי נקודות לאחר נצחון 0:2 על אוסטנד ותוך ניצול העובדה שברוז' סיימה ביום שישי רק בתיקו (0:0) נגד סרינג. לאנדרלכט בראש 51 נקודות לפני ברוז' 49 וסרינג 41. תוצאות נוספות: לומל – גנט 3:1; לירסה – סירקל ברוז' 2:3; סטאנדארד ליאז' – אנטוורפן 0:0; שארלרואה – הארגם 1:2, אקרן – פ.צ ליאז' 1:4; בורן – גנק 1:3; מכלן – מולנבאק 1:3.

● **שווייץ:** במשחקי המחזור ה־11 הביסה יאנג בויס את לוגאנו 0:4, ארו ניצחה את לוצרן 1:3 וסרבט מחצה את לוזאן 0:3. בראש מוליכה גראסהופרס שניצחה את סיון 1:3 בסוף השבוע עם 29 נקודות, לפני סרבט 29, סיון 28 וארו 26.

● **ארגנטינה:** בוקה ג'וניור – ריבר פלייט 2:0; הורקאן – בלגראנו 3:1; דפורטיבו – סן לורנצו 1:1; ולז סרספילד – גימנסיה סיודד דה סלטה 1:1; גימנסיה אסגרימה – ניואל אולד בויס 1:3; רוסאריו – אסטודיאנטס 3:0; באנפילד – לאנוס 0:2; פלאטנסה – דפורטיבו אספאניול 1:2.

● **סקווש:** נבחרת הנשים של ישראל נוצחה בשבת בטורניר על ידי אוסטריה בתוצאה 1־3, במשחקים על המקומות ה־16–13 באליפות אירופה לנבחרות סקווש.

במשחק הגמר יתמודדו אנגליה וגרמניה. שתי נבחרות אלה עלו לגמר לאחר שניצחו את הולנד ואירלנד.

סלע זכה בטרינידד

הטניסאי הישראלי עופר סלע, המדורג 326 בעולם, זכה בטורניר טרינידד־טובאגו, לאחר שגבר בגמר על הגרמני קפל 3:6, 2:6.

סלע וחברו נועם בר העפילו לגמר הזוגות.

לעומת זאת, לא שפר מזלו של גלעד בלום, המדורג 147 בעולם. הוא הפסיד בשמינית גמר הטורניר בטייפה על־ידי נסטור מקנרה, המדורג 175 בעולם – 5:7, 6:1.

בלום נפגע בגבו בעת מהלך המשחק והחליט לחזור ארצה.

כדורעף. בפתיחת אליפות העולם לבתי ספר על־יסודיים ניצחו כדורעפני נעמן את סלובקיה 0:2 ואת ההולנדים 0:2. בנות חשמונאים בת־ים גברו על הקפריסאיות 0:2.

● **אורן סמדג'ה** לא ינותח בברכו. כך החליט ד"ר רפי סיין. אורן יחזור להתאמן בהדרגה בימים הקרובים. זאת בעקבות הטיפול המשולב שקיבל אורן והביא להקלה ניכרת במצב הברך הפגועה.

אייאקס זכתה באליפות

40 אלף צופים צהלו באמסטרדם משמחה, לאחר שקבוצתם אייאקס גברה על הרנבן 1:2, ואילו יריבתה פיינורד רוטרדאם, האלופה היוצאת, סיימה באוטרכט בתיקו אפס.

פרנק רייקארד (68) והשוודי סטפן פטרשון (72) כבשו את השערים.

אייאקס עשתה זאת כשנותרו לסיום שני מחזורים. היא צברה 54 נקודות מ־32 משחקים והקדימה בשבע נקודות את פיינורד וב־10 נקודות את פיליפס איינדהובן, שניצחה את ברדה 1:3. ארתור נומאן כבש צמד בדקות 3 ו־55, הרומני ג'יג'ה פופסקו הבקיע את השלישי (32) לעיני יותר מ־28 אלף צופים.

קוריאה – קמרון 2:2

60 אלף צופים ראו בסיאול במשחק המבחן של שתי הנבחרות שתופענה במונדיאל, דרום־קוריאה וקמרון, שסיימו בתיקו 2:2.

קמרון הוליכה 0:1 בתום המחצית על ידי תומאס בילי. שלושת השערים הנוספים הובקעו בשבע הדקות האחרונות. קים היון סוק השווה בדקה ה־83 ודיימונד קאלה היקנה יתרון נוסף לאורחים בדקה ה־88, אולם צו ז'ונג חוליץ תיקן בדקת הסיום.

צ'ילי – ארה"ב 0:2

נבחרת הכדורגל של צ'ילי ניצחה באלבוקרק את ארה"ב 0:2, משעריהם של רודריגו באכרה (45) ופדרו גונזאלז (89).

שטיך זכה במינכן

הטניסאי הגרמני מיכאל שטיך זכה בטורניר מינכן, לאחר שניצח במשחק הגמר את הצ'כי פטר קורדה, שדורג חמישי 2:6, 2:6, 3:6.

האוסטרי תומאס (4) מוסטר זכה במאדריד, לאחר שגבר בגמר על הספרדי סרג'י ברוגרה (3) 2:6, 3:6, 4:6, 5:7.

סאנשז ניצחה את גראף

הטניסאית הספרדיה ארנצ'ה סאנשז (2), זכתה בטורניר האמבורג, לאחר שגברה בגמר על אלופת אשתקד והמדורגת ראשונה 4:6, 6:7 (3:7), 6:7 (6:8).

תיקו לזמאלק בגביע אפריקה

קבוצת גור מאהיה מקניה, סיימה בניירובי בתיקו 1:1 עם זמאלק קהיר, במשחק הראשון בסיבוב השני בגביע אפריקה לאלופות.

רניאל שיקאנדה כבש לקניה בדקה ה־51, אולם אחמד ראמזי השווה בדקה ה־67.

נידרלנד – יפאן 2:3

טניסאי נידרלנד ניצחו בקרייסצ'רץ' את יפאן 2:3, בסיבוב השני בגביע דיוויס באזור אסיה־אוקיאנה.

גיבור הניצחון היה בריט סטיבן שזכה בכל שלושת משחקיו (ביחידים ובזוגות יחד עם קלי אברנדן).

אלופי אירופה בכדוריד

סאנטנדר זכתה בגביע אירופה לאלופות, לאחר שניצחה במשחק הגומלין את בראגה מפורטוגל 21:23. המשחק הראשון נסתיים בתיקו 22:22.

ברצלונה נטלה את גביע המחזיקות האירופי, לאחר שהביסה בגומלין את ויטרול 14:26. במשחק הראשון ניצחו הצרפתים 20:23.

אבידסה מספרד זכה בגביע ההתאחדות, למרות שהפסידה בגומלין לליניץ 22:21. במשחק הראשון ניצחו הספרדים 19:23.

בגביע הערים זכתה אסן מגרמניה לאחר שניצחה גם בגומלין את האלמסטאר משוודיה 26:31 ו־17:27 בראשון.

מילאן סיימה בהפסד, נאפולי באופ"א

איטליה

מילאן שזכתה בשבוע שעבר בפעם השלישית ברציפות באליפות איטליה הפסידה במפתיע במגרשה ע"י רג'יאנה מן התחתית 1:0. את שער הניצחון כבש אספוסיטו בדקה ה־71.

יובנטוס תפסה את המקום השני עם שלוש נקודות פחות מאשר מילאן כשגברה על אודינזה מן התחתית 0:1. את שער הניצחון כבש ויאלי בדקה ה־45.

אטאלאנטה ניצחה את אינטר 1:2, אך זה לא עזר לה מכיוון שהיא נשרה יחד עם לצ'ה לליגה השניה. לאטאלאנטה כבשו אודלאנדיני (43) וסגרו (83). לאינטר: האודזגואודי סוסה בדקה ה־45.

סאמפדוריה סיימה שלישית עם 44 נקודות, 6 נקודות פחות מאשר מילאן, לאחר שהפסידה במגרשה בגנואה ללצ'ה 4:3. את הניצחון העניק מלך השערים סיניורי בדקות 63 ו־69. את יתר השערים ללצ'ה כבשו קאסטיאנג' (20) ודאל איגנה (58) שער עצמי.

לסאמפדוריה כבשו סרנה (22) לומבארדו (54) ברמארלי (67).

לאציו סיימה רביעית עם אותו מספר נקודות. כמו לסאמפדוריה הקדימה בשלוש נקודות את פארמה שנפרדה בלא שערים מפיאצ'נצה.

נאפולי הבטיחה אף היא את כרטיס ההשתתפות באופ"א לאחר שהשיגה ניצחון חוץ על פוג'יה. את שער הניצחון כבש די קאנו בדקה ה־61.

רומא מקווה שפארמה תזכה בגביע אירופה למחזיקות גביע כדי שתוכל להשתתף בגביע אופ"א. היא תפסה מקום אחד אחרי נאפולי עם נקודה אחת פחות לאחר שניצחה את טורינו 0:2 משעריהם של באלבו (32) וקאפיולי (64). טורינו החמיצה את ההזדמנות להופיע באופ"א.

קרמונזה וגנואה סיימו בתיקו 1:1. דצוטי כבש לקרמונזה בדקה ה־23 וסקיורבי השווה בדקה ה־56. קליירי הבטיחה את הבוקאאוט האחרון ללצ'ה הנושרת לאחר שניצחה אותה 0:1 משער של הברזילאי אליברה בדקה ה־40.

בתום משחקי הליגה באיטליה מילאן צברה 50 נקודות מ־34 משחקים לפני יובנטוס 47, ספרודיה ולציו 44 כל אחת, פארמה 41, נאפולי 36, רומא 35, טורינו 34, פוג'יה 33, קרמונזה, גנואה וקליירי 32 כ"א, אינטר ורג'יאנה 31 כ"א, פיאצ'נצה 30, אודינזה 28, אטאלאנטה 21 ולצ'ה 11.

הודעות בעניין חוק תכנון ובניה

הועדה המקומית לתכנון ולבניה אונו
הודעה לפי סעיף 149 – חוק התכנון והבניה התשכ"ה 1965
134/6496/141
נמסרת בזאת הודעה כי הוגשה בקשה להקלה לועדה המקומית לתכנון ובניה "אונו". המבקש: יצחקי יוסף והוד. המקום: קרית אונו. גוש 6496 חלקה: 141 מהות הבקשה: בניית בית מגורים תוך כדי: הגדלת שטח הבניה עד 6%, סטייה של 1.8 מ' בגובה מעל המותר. כל הרואה עצמו נפגע על ידי בקשה זו, רשאי להגיש את התנגדותו תוך 14 יום מיום פרסום הודעה זו למשרדי הועדה הנ"ל שכתובתה רחוב סוקולוב 13 קרית אונו.
יו"ר ועדת משנה לתכנון ולבניה אונו

הועדה המקומית לתכנון ולבניה
הודעה עפ"י סעיף 149 (1) לחוק התכנון והבניה התשכ"ה־1965
ניתנת בזה הודעה, כי הוגשה לועדה המקומית לתכנון ולבניה, חדרה בקשה להקלה על חלקה מס': 12 בגוש: 10488 ברח' האחוזה החדשה: – תוספת של 6% בניה מעבר למותר ו־10% הקלה מקו בנין אחורי. כל מי שיש לו התנגדות להוצאת ההיתר הנ"ל במקום זה, רשאי להגיש לועדה המקומית לתכנון ולבניה חדרה, רחוב הלל יפה, את התנגדותו המנומקת בכתב ולציין כתובתו המדויקת. התנגדויות תתקבלנה במשך 14 יום מתאריך פרסום מודעה זו ותובאנה לדיון בפני הועדה הנ"ל.
תיק 5550
ממלא מקום ראש העיר יו"ר הועדה המקומית לתכנון ולבניה חדרה

הועדה המקומית לתכנון ולבניה תל־אביב־יפו
הודעה לפי סעיף 149 לחוק התכנון והבניה תשכ"ה 1965
הרינו מודיעים בזאת כי הוגשה לועדה מקומית לתכנון ולבניה ת"א יפו בקשה ליתן היתר בניה של תוספת בניה ברחוב בן זכאי מס' 6, גוש 6938 חלקה 118 תיק בנין 0059־006 בקשה מס' 0053־94 ר', הכוללת את ההקלות הבאות: בנית קיר שאין בו פתחים, המרוחק בפחות מ־30% מהמרווח האחורי המותר עפ"י קו הבנין.
בעל קרקע או בנין או המחזיק בהם, אשר עלול להפגע מאישור הבקשה יכול לעיין בבקשה הנמצאת במנהל בקרה הנדסית ברח' בן גוריון 68, בשעות קבלת קהל ימים א'־ה' (8.00־11.00), במידה ויש לו התנגדות להוצאת היתר/אישור הנ"ל במקום זה רשאי להגיש לועדה המקומית לתכנון ולבניה תל־אביב־יפו, שד' בן גוריון 68, את התנגדותו המנומקת ולציין כתובתו המדויקת וטלפון. ההתנגדויות תתקבלנה במשך 14 יום מתאריך פרסום הודעה זו ותובאנה לדיון בפני הועדה הנ"ל.
אדריכל דן דרין יו"ר ועדת המשנה לתכנון ולבניה תל־אביב־יפו

ועדת המשנה לתכנון ולבניה מרחב תכנון מקומי ראשל"צ
תאריך: 13.3.94
הודעה לפי סעיף 149 (1) לחוק התכנון והבניה התשכ"ה־1965
ניתנת בזאת הודעה כי הוגשה לועדת המשנה לתכנון ובניה בראשל"צ, בקשה לבתן הקלות בגוש 3925 חלקה 273 רחוב ביאליק 2. לפי תכנית מתאר/תכנית מפורטת בנבאת החלקה הנ"ל באזור "ב" קיים: בית משותף 4 ק' + בניה על הגג. בקשת בעלי הקלה הקלה 6% עבור תוספת בניה לטבב קיים. לכל מי שיש התנגדות מאיזו סיבה שהיא לבקשה הנ"ל יואיל להגישה בכתב בפירוט הנמקות ולכלול תצהיר התום בפני עורך דין המאמת את העובדות שעליהן היא מסתמכת וזאת בתוך 15 יום החל מיום פרסום הודעה זו. באם לא תתקבל בתקופה הנ"ל כל התנגדות לעיל, תובא הבקשה לאישור.
מאיר ניסן ראש העיריה
יו"ר ועדת המשנה בנין ערים מרחב תכנון מקומי ראשון־לציון

הועדה המקומית לתכנון ולבניה
הודעה עפ"י סעיף 149 (1) לחוק התכנון והבניה התשכ"ה־1965
ניתנת בזה הודעה, כי הוגשה לועדה המקומית לתכנון ולבניה, חדרה בקשה לשמוש חורג על חלקה מס': 75 בגוש: 10025 ליד רכבת מזרח חדרה: – שימוש חורג לאחסון ופחד בציור לתמונות חומר בנין לתקופה של 5 שנים.
כל מי שיש לו התנגדות להוצאת ההיתר הנ"ל במקום זה, רשאי להגיש לועדה המקומית לתכנון ולבניה חדרה, רחוב הלל יפה, את התנגדותו המנומקת בכתב ולציין כתובתו המדויקת. התנגדויות תתקבלנה במשך 14 יום מתאריך פרסום מודעה זו ותובאנה לדיון בפני הועדה הנ"ל.
תיק: א־1804
ממלא מקום ראש העיר יו"ר הועדה המקומית לתכנון ולבניה חדרה

הועדה המקומית לתכנון ולבניה מגדיאל
ניתנת בזה הודעה כי לועדה הוגשה בקשה לאישור בניה ותוספת לבית קיים/בנית בית מגורים חדש על חלקה 112 בגוש 8259 רחוב בקיבוץ 46 בזרעיה/הג: 8% חריגה מאחורי בניה 60 ס"מ חריגה מקו בנין אחורי ת.ב. 3629. את התכנית מס' 940225 ניתן לראות במשרדי הועדה.
התנגדויות ניתן להגיש במשך 14 יום מיום פרסום הודעה זו.
צבי פלג יו"ר הועדה המקומית

חוק התכנון והבניה תשכ"ה־1965
הועדה המקומית לתכנון ולבניה "שומרון"
מודעה
בהתאם לסעיף 149
הרינו מודיעים בזאת כי הוגשה לועדה המקומית לתכנון ולבניה "שומרון" ע"י אמין שמאס בגוש 562 חלקה 14 מגרש 268 בקשה לקו בנין אשר להקלה לתוספת 6% בשטח למגורים. כל מי שיש לו התנגדות להוצאת היתר/אישור הנ"ל במקום זה רשאי להגיש לועדה המקומית לתכנון ולבניה "שומרון", רח' בית הפועלים 6, חדרה, את התנגדותו המנומקת ולציין את כתובתו המדויקת. התנגדויות תתקבלנה במשך 14 יום מתאריך פרסום הודעה זו ותובאנה לדיון בפני הועדה הנ"ל.
יו"ר הועדה המקומית לתכנון ולבניה "שומרון"

הועדה המקומית לתכנון ולבניה תל־אביב־יפו
הודעה לפי סעיף 149 לחוק התכנון והבניה תשכ"ה 1965
הרינו מודיעים בזאת כי הוגשה לועדה מקומית לתכנון ולבניה ת"א יפו בקשה ליתן היתר בניה ברחוב הרצבי מס' 12 גוש 6133 חלקה 901 תיק בנין 012־1012 בקשה מס' 0578־94 הכוללת את ההקלות הבאות: 1. הבלטת מרפסות לחזית בשיעור של 2.4 מ' מעבר לקו הבנין המותר 6.0 מ'. 2. מרפסות בלתי מקורות. 3. חישוב אחוזי בניה והמספר יח"ד לפי שטח המגרש המקורי 460 מ"ר. 4. גובה חדרי יציאה לגג 2.50 מ'.
בעל קרקע או בנין או המחזיק בהם, אשר עלול להפגע מאישור הבקשה יכול לעיין בבקשה הנמצאת במנהל בקרה הנדסית ברח' בן גוריון 68, בשעות קבלת קהל ימים א'־ה' (8.00־11.00), במידה ויש לו התנגדות להוצאת היתר/אישור הנ"ל במקום זה רשאי להגיש לועדה המקומית לתכנון ולבניה תל־אביב־יפו, שד' בן גוריון 68, את התנגדותו המנומקת ולציין כתובתו המדויקת וטלפון. ההתנגדויות תתקבלנה במשך 14 יום מתאריך פרסום הודעה זו ותובאנה לדיון בפני הועדה הנ"ל.
אדריכל דן דרין יו"ר ועדת המשנה לתכנון ולבניה תל־אביב־יפו

חוק התכנון והבניה, התשכ"ה־1965 מרחב התכנון מקומי קסם
הודעה בדבר הפקדת תכנית המהווה שנוי תכנית מתאר מקומית
נמסרת בזה הודעה, בהתאם לסעיף 89 לחוק התכנון והבניה, התשכ"ה־1965 כי במשרדי הועדה המחוזית לתכנון ולבניה, מחוז המרכז ובמשרדי הועדה המקומית לתכנון ובניה קסם מופקדת תכנית המהווה שנוי תכנית מתאר מקומית, הנקראת: "תכנית מספר ק/3028" המהווה שינוי לתכניות הבאות: ק/184 השטחים הכלולים בתכנית ומקומם: ישוב: כפר קאסם גוש 8869 חלקה: 91/13 עיקרי הוראות התכנית: 1. שינוי יעוד קרקע מאזור מגורים ב' לאיזור מגורים ג' עם חזית מסחרית. 2. קביעת הוראות בניה. כל מעונין רשאי לעיין בתכנית, בימים ובשעות שהמשרדים האמורים פתוחים לקהל. כל מעונין בקרקע, בבנין או בכל פרט תכנוני אחר הרואה את עצמו נפגע על ידי התכנית, וכן כל הזכאי לכך על פי סעיף 100 לחוק רשאי להגיש התנגדות תוך חדשיים מיום פרסומה של הודעה זו ברשומות, למשרדי הועדה המחוזית לתכנון ולבניה, מחוז המרכז, רח' מס 1, רמלה 72406 טל: 08־270170. המתנגד ימציא העתק התנגדותו למשרדי הועדה המקומית, קסם טלפון: 03־9378492.
התנגדות לתכנית לא תתקבל ולא תידון אלא אם כן הוגשה בכתב בפירוט הנמקות ובלוויי תצהיר המאמת את העובדות שעליהן היא מסתמכת.
יו"ר הועדה המחוזית לתכנון ובניה מחוז המרכז

חוק התכנון והבניה, התשכ"ה־1965 מרחב התכנון מקומי דרום השרון
הודעה בדבר הפקדת תכנית המהווה שנוי תכנית מתאר מקומית
נמסרת בזה הודעה, בהתאם לסעיף 89 לחוק התכנון והבניה, התשכ"ה־1965 כי במשרדי הועדה המחוזית לתכנון ובניה, מחוז המרכז ובמשרדי הועדה המקומית לתכנון ולבניה דרום השרון מופקדת תכנית המהווה שנוי תכנית מתאר מקומית, הנקראת: "תכנית מספר שד/1/10/594/א', המהווה שינוי לתכניות הבאות: שד/10/594, משמ/125 (שד) השטחים הכלולים בתכנית ומקומם: ישוב: בן זכאי, גוש 7620 ח"ח 1, 59, 73, 116, עיקרי הוראות התכנית: 1. שינוי יעוד מאזור מגורים לאזור מבני ציבור ומאזור מבני ציבור למגורים. 2. שינוי חלוקה קיימת; איחוד וחלוקה מחדש לפי סימן ז' לחוק התכנון והבניה, בהתאם לתשריט תכנית זו והסכמת בעלים.
כל מעונין רשאי לעיין בתכנית, בימים ובשעות שהמשרדים האמורים פתוחים לקהל. כל מעונין בקרקע, בבנין או בכל פרט תכנוני אחר הרואה את עצמו נפגע על ידי התכנית, וכן כל הזכאי לכך על פי סעיף 100 לחוק, רשאי להגיש התנגדות תוך חדשיים מיום פרסומה של הודעה זו ברשומות, למשרדי הועדה המחוזית לתכנון ולבניה, מחוז המרכז, רח' מס 1 רמלה 72406 טל: 08־270170. המתנגד ימציא העתק התנגדותו למשרדי הועדה המקומית, דרום השרון כפר מלל 40600 טל: 09־448481. התנגדות לתכנית לא תתקבל ולא תידון אלא אם כן הוגשה בכתב בפירוט הנמקה ובלוויי תצהיר המאמת את העובדות שעליהן היא מסתמכת.
יו"ר הועדה המחוזית לתכנון ובניה מחוז המרכז

הועדה המקומית לתכנון ולבניה חולון
הודעה לפי סעיף 149 לחוק התכנון והבניה תשכ"ה 1965
הרינו מודיעים בזאת כי הוגשה לועדה מקומית לתכנון ולבניה חולון בקשה ליתן היתר הבניה לתוספת בניה בקשה א"ב ברחוב רבי עקיבא מס' 12 גוש 6020 חלקה 778 תיק בנין 2680 בקשה מס' 94/54 הכוללת את ההקלות הבאות: תוספת אחוזי בניה משטח המגרש: 1. 4% עבור שיפור תכנון. 10% קו בנין צדדי מעבר לקו בנין של 3.00 מ' המותר. 10% קו בנין אחורי מעבר לקו בנין של 5.00 מ' המותר.
בעל קרקע או בנין או המחזיק בהם, אשר עלול להפגע מאישור הבקשה, יכול לעיין בבקשה הנמצאת במנהל רישוי בניה, רח' וייצמן 58, בשעות קבלת קהל ימים א', ג', ה' 09.00־12.30 יום ג' 16.00־18.30.
במידה ויש לו התנגדות להוצאת ההיתר הנ"ל במקום זה, רשאי להגיש לועדה המקומית לתכנון ולבניה חולון, את התנגדותו המנומקת ולציין כתובתו המדויקת וטלפון.
התנגדויות תתקבלנה במשך 14 יום מתאריך פרסום הודעה זו ותובאנה לדיון בפני הועדה הנ"ל.
משה ששון ראש העיר יו"ר הועדה המקומית לתכנון ולבניה חולון

טלוויזיה

חינוכית

08.00 בוקר טוב – פירוט שידורי הבוקר.
08.05 שעת כושר.
08.15 חשבון פשוט – הגרוסה, ריצופים ופיתות (כ).
08.40 כבע – בכבלכה בעלי החיים, חרקים מזמרים.
08.50 ראשית הקריאה – כלי פודות: קורזק, קובץ 4 – כנור (כ).
09.10 בדעי הטבע – תופעות בטבע – הבריכה (תרגום לערבית).
09.20 כבע הבריכה – ראשים ועטים, קציר ואסיף (כ).
09.40 רחוב סומסום – הבנות לירושלים (כ).
10.10 עיקר עסק – לקח רעים בעניני אקטואליה.
10.15 אכפת לי – הבנית אקטואליה בעניני חינוך בהשתתפות קהל באולפן (ש.ח).
11.10 גיאוגרפיה – ביוסגריות יסוד – קו גובה (תרגום לערבית).
11.15 בדעי הטבע – טבע ומדע, פתרון בעיית האנרגיה ורוכבי קרדיה.
11.35 גיאוגרפיה – פני כדור הארץ, שינוי ותמורה (תרגום לערבית).
11.50 אורחות – כלי הכתיבה, הציות לחוק (תרגום לערבית).
12.15 בהפסקה.
12.30 הסטוריה בלי... – ההסטוריה של המאה ה-20, הקרב על ברלין (תרגום לערבית).
12.50 הברה – עניין של זמן, לא לבד (כ).
13.15 אבנות – תמונות בתערוכה. ציור הולנדי (כ).
13.35 ג'יימס ואלוהי פארוז – אבה ג'ונסון, ג'ק ברייגר, ג'ון דאנה.
14.00 סיפור נהבר – עוסקים מנגינות (כ).
14.30 הקלברי פין – סדרה חדשה מדובבת בהנפשה.
15.00 בילי בראג – בילי בראג הוא זמר מחאה בריטי בתקופת שלטונה של מרגרט תאצ'ר.
17.00 ערב חדש.

כללית

06.30 הודעות בעברית – מבזק.
06.31 בהודעות חדשות בערבית.
06.45 "פיף והלתול".
07.00 "בוקר טוב ישראל" – תכנית הבוקר של הטלוויזיה הישראלית.
15.30 "פינג פונג" – אולפן חי.
15.35 "עיזלות סיינפון" (דיבוב עברית).
15.55 "פינג פונג" – אולפן חי.
16.00 חדשות.
16.05 "פינג פונג" – אולפן חי.
16.15 "כי סופר" – סדרה המפגישה ילדים עם סופרי ילדים וספרים.
16.30 "פינג פונג" – אולפן חי.
16.35 "הצוקים המדליקים" (תרגום עברי-ערבי).
16.55 "פינג פונג" – אולפן חי.
17.00 ערב חדש (הטלוויזיה החינוכית).
17.30 "פינג פונג" – אולפן חי.
17.35 "חיות החיבים" – סעשועון שבו מצולמות חיות במצבי התנהגות בחורים.
18.00 "פינג פונג" – אולפן חי.
18.05 "דינבבם והבריד" – סדרה בהנפשה (תרגום עברי-ערבי).
18.10 "פינג פונג" – אולפן חי.

18.15 חדשות באנגלית.
18.30 "ספורט" – אירועי ספורט בארץ ובעולם.
19.00 חדשות.
19.30 "אב טיפוס" – תכנית דו שבועית שעניינה מבצאים והמצאות.
20.00 "מבט" – מהדורת חדשות + "מבטבטת".
21.00 "פוליטיקה" – תכנית אירוח בשידור חי.
22.10 "חושיה לצפון" – דרמה קומית (תרגום עברי-ערבי).
23.00 "שעה לחצות" – חדשות הלילה.
23.10 "אנחנו שניים" – שיחת רעים בין שנים בעלי עבר משותף.
23.40 "ג'ייק והשמן" – סדרת מתח אמריקנית (תרגום עברי-ערבי).

ערוץ 2

14.00 "פלספוס" – כמפע חדש.
14.05 "הפסקת צהריים" – עם כתיה בוק ואורחיה.
14.30 "מכונה מדרגת ביותר" – סדרת הרפתקאות ומסתורין.
15.00 "זכן דיסני" – "הסכבונה של גופי" – סדרת הנפשה מדובבת לילדים; "עולם סתרדר" – סדרת הנפשה מדובבת לילדים.
16.00 "חילוף כפול" – סרט טלוויזיה בשני חלקים מעולמו של וולט דיסני (תרגום לעברית).
17.00 חדשות.
17.05 "דוגי השחור – רופא".
17.30 "דוכלהו" – משחק טלוויזיה מקורי בשידור חי, בשיתוף הצופים.
18.00 "הרינחאורים" – סדרה קומית לכל המשפחה.
18.30 "מנגה מס" – תכנית לילדים המוגשת בידי ילדים.
19.00 "קוב רחוק" – סדרת דרמה בהמשכים.
19.30 "יותר מול משכל" – משחק טלוויזיה בהנחיית דני רופ.
20.00 חדשות.
20.30 "מופע הטלוויזיה של טל ומשה" – תכנית בידור בהפקה מקורית.
21.00 "כל שני חבריה רפי רשף" – תכנית אירוח בשידור חי.
22.00 "לילה גוב" – תכנית בידור בהנחייתו של גידי גוב.
23.00 "בשבילי הזמן" – סדרת מתח ודמיונות בדיונית.
23.30 חדשות.
24.00 "בשבילי הזמן" – המשך.

המזרח תיכונית

13.00 תוכניות במחריות: 14.00 מועדון ה-700 (דת); 14.55 סרט: "ארבע מלכות תמורת אס" עם סילבה קוסינה, קתרין אלנות והנרי היינס; 16.30 בייטי מאט העכבר האדיר (סדרה מצויירת); 17.20 העכבר המסוכן (חדש); 17.45 ספר בוק (בצויירת); 18.10 סרט תעודה; 19.10 כן הצלה 911 (סדרה); 20.00 חדשות העולם (ערבית); 20.30 סי.אן.אן. מרווה – כותרות החדשות; 21.00 משפחת קטסבי – סדרה חדשה; 21.30 סדרה חדשה; 22.20 הנעדרים – סדרה חדשה; 23.10 מועדון ה-700 (דת); 24.00 סרט חצות: "ארבע מלכות תמורת אס".

כבלים

ערוץ 3

06:00 שידור מקסי.
09:00 הנגנונת. תכנית אירוח. בתוכנית מתארחים צבי קוסבים יוצאי דופן, מישל פיליפס מ"נוטס לבריגג" לשעבר חברה בלהקת "האמהות והאבות", וכעבר אופנה העילית ג'ון אנתוני.
09:45 צעירים חסרי מנוח. אופרת סבון (ש.ח)
10:30 אורחים בסלון. תכנית אירוח.
11:00 אבא ומפקד. קומדיה.
11:30 אנטונלה. טלנובלה (ש.ח)
12:15 המטבח של פסקואלה. תכנית בישול.
12:40 פלקון קרסט. דרמה בהמשכים. "טוני סב הביתה" (ש.ח)
13:35 יציאת חרום. קרובים רחוקים מאוד, עכברים לשלטון, אחות האבאים (ש.ח)
15:00 חגד ביוץ. דרמה.
15:50 רצח במסיבת קלמוס. בילוש. ידיד חברה בודלת, שהוא גם ידיד של ג'סיקה נרצח בביתו.
16:40 חלום אמריקאי. קומדיה. "חזרה מן הכפור", חלק ב'. בזורה לסעונה המפגשה עם טום שהיא עבדת משרד החוץ, בצלחה לחזור לביתו של טום ולביתנו. ואף עזה לפניה של טום עם המוכן הכפול.
17:05 ודיו סינבבה הפרס. קומדיה. בעקבות הודעתה של ג'ניפר על אירוסיה, מבהירים לה הוארב לבדוק את עברו של חתנה; הבידור והגלים נתונים מפתעים. עם: לוני אנדרסון.
17:30 בפינת האהבה. קומדיה.
18:20 שכנים, שכנים. אופרת סבון.
18:45 צעירים חסרי מנוח. אופרת סבון.
19:50 סידור בשורי.
20:00 אנטונלה. טלנובלה. מירנדה מפיצה שמועה שאנטונלה ופאולה נאהבות: בבדיקה רפואית מתברר בדיך לעבור ריאליה. אנטונלה מקבלת החוקר פריכים היסים על רצח אחותה.
20:50 פלקון קרסט. דרמה בהמשכים. לאנס יוצא לכבות בחליפה לברוח מפלקון קרסט.
21:40 המבחר של נשואים פלוס. קומדיה. "קללת בני בנדי". ב'. אל, פגי ובאד מסיימים את סיורם בלונדון ונוספים לכפר: רוח מסתורית מזהירה את באד מהעומד להתרחש; קלי מגיעה להציל את המצב.
22:10 משתגעים מאהבה. קומדיה. פול מתפוצץ מקנאה, כשג'יימי שוכרת את אהבה לשעבר לצבוע את דירתם; בתוך השינה מתברר לו הפתעה לא נעימה.
22:35 המופע של לארי סנדרס. קומדיה. רוזאן בר ובעלה טום ארנולד מתארחים באולפן ותוקפים בלארי על הצבורה בתוכניות; אמן האוונגרד סים סילר מופיע וגורם למהומה.
23:00 אי.אן.ג'י. דרמה. "דין הנערים".
23:50 עיצובים. קומדיה. ג'וליה מחליטה לעבוד שינוי תדמית נועזה אנטוני מתקשה להתגבר על ביישנותו ולהזמין בחורה לצאת איתו. עם: דיקסי קרטר, משה סיילור.
24:20 דינוק לאתמול. דרמה. סם חוזר לשנת 1954, ברמותו של בוגר המנסה למנוע את נישואיה של אשתו לשעבר, לפשע. עם: סקוט בקולה, דין סטוקוול.
01:10 האנטר. פעולה. "אלוהה".

ערוץ הסרטים

10:30 הענק סרט קרבי.
12:20 סרט קצר: כמעט גבר.
13:00 לחיות עם תקוה (1988, ארה"ב). דרמה על זוג נשוי, שעובר לחיות בעיירה קטנה ברחוב אמריקה לאחר שאוהנו סרטן אצל הבעל. במאי: ג'ק גולד. עם גלן קלוז וקית קראדין.
14:40 גונבים של אסור במאי: קווין דובסון.
16:15 ילדים בסכסוכו הפשע (1988, ארה"ב). דרמה. אשת קרייזה מצליחה מסכנת את חייה למען ילד בן טבע, שאותו פגשה במקרה כשהוא מוכר סמים. בהשתתפות: אלפרי וודארד, מאריו ון פיבלס ומייקל וורן. במאי: סטן לאתאן.
17:50 אהבה מבל הלב (1988, ארה"ב). קומדיה רומנטית. נער צעיר מתאהב באמה של ידידתו הטובה. בין השנים מתפתח רומן, שנגדו אחריו סיבוכים משעשעים. עם אן מרגרט, סי תומאס האוול וצ'ארלס דארנינג. במאי: פיטר דאגלס.
19:30 הבחר האפל (1989, ארה"ב). לאחר שנבחר מודעת בתוצאה מפסולת מזוהמת, מחליט פועל פשוט להתגבר לדין את מפעל ההוללות שזיהם את הנהר. דרמה אקולוגית. עם: ג'ייק סאנדן, טום הרפר, הלן האנט. במאי: מייקל פרסמן.
21:00 אהבה מן העבר (1991, ארה"ב). דרמה. שלושים שנה לאחר שאחיו הוצא להורג באשמת רצח שתי בעיזות יוצא ג'ייסם בראג (לואיס גוסט ג'וניור) לחקור את המקרה. בדרכו ניצבת חומה של שתיקה. במאי: ג'ון ארמן.
22:40 מאחורי הקלעים של הסרט "מקס והמריק".
22:50 מתחות לאף (1982, ישראל). הסרט מבוסס על מקרה אמיתי שארע בשנת 1976. שני פושעים נמרדים ת"א מגייסים עוד שניים מחבריהם שפרשו מחיי הפשע לגניבת חצי מיליון דולר. עם: משה איבגי, אורי גבריאל, צחק בארום, ג'וסי אוקרי, ראובן דייר ויהודית מילוא.
24:30 גיבורים מעולם אחר (1991, ארה"ב) (ש.ח)
02:00 שחק אותה (1986, ארה"ב). קומדיית פעולה. גרגורי היינס ובילי קריסטל, שני שוטרים משיקגו, יוצאים ללכוד סוחר סמים. עם סטיון הדאיה וג'ימי סמיטס. במאי: פיטר היאמס.

ערוץ הילדים

06:30 להתלבש עם שש. מצויירים על הבוקר.
08:30 להתלבש עם שש (ש.ח)
09:30 המתמן של כאילו. פאו ואאו, חברים קטנים (ש.ח)
10:00 גינת ההפתעות.
10:05 סנדוקאן (ש.ח)
10:30 איק החתול (ש.ח)
11:00 הכנה המעופפת. אולפן חי (ש.ח)
11:05 [illegible]
11:20 אולפן חי. שש בסביבה (ש.ח)
11:30 אותתי סם (ש.ח)
11:50 אולפן חי. ששטוס (ש.ח)
12:00 מקס גליק (ש.ח)
12:30 חץ וקשת (ש.ח)
12:50 אולפן חי. האוניברסיטה הקטנה (ש.ח)
13:00 ג'י"ג מגע (ש.ח)
13:20 אולפן חי. ערוץ הילדים מתקשר אליך.
13:30 המתמן של כאילו. סיפורי סבא, דינ גו.
14:00 גינת ההפתעות.
14:05 צבי הנינג'ה.
14:30 שירים קטנים.
15:00 הכנה המעופפת. אולפן חי.
15:05 תנולי הרעם.
15:20 אולפן חי. אבי התוכה.
15:30 קשרי משפחה.
15:50 אולפן חי. ששטום.
16:00 בית קטן בערבה.
16:50 אולפן חי. האוניברסיטה הקטנה.
17:00 חיי חיות עם ג'ק האנה.
17:20 אולפן חי. ערוץ הילדים מתקשר אליך.
17:30 המתמן של כאילו. פאו וואו, חברים קטנים (ש.ח)
18:00 גינת ההפתעות.
18:05 סנדוקאן (ש.ח)
18:30 איק החתול (ש.ח)

הצגה שניה

20:30 יומני כרמל.
20:35 לוסי אהבתי. קומדיה. לוסי רוצה לחגוג את יום נישואיה בסעודת ערב מוכרת בעלה כלכר, אך העניינים לא בדיוק מסתדרים לפי התוכנית.
21:00 הדיים הולך יחף. קומדיה. כתן וקלי מנסים למצוא דרך לצאת מהמשבר הכלכלי שנקלעו אליו.
21:30 המשקיפים (1968, ארה"ב). פרודיה אוניברסיטאית של מל ברוקס על עולם התאטרון בברודווי. מפיק נוכל מנסה להפיק הצגה גרועה במיוחד על מנת שתכשל בכוונה וכסף המשקיעים יישארו בכיסו, אבל המחזה "אביב להיטלר" נחל למרבה הצער הצלחה אדירה. עם זירו מוסטל וג'ין ויילדר.
23:00 ארבע חיות למשולש (1968, איטליה) (ש.ח)

יציאת חרום

19:00 קרובים רחוקים מאוד. קומדיה. פושע שבאלקי ולאחר העידו כנגד משתחרר מהכלא ומופיע בביתם.
19:35 בלשים אינם טועים. פעולה. איב מתעקשת לפתור תעלומת פשע לבדה ומסתבכת בצרות.

תרבות, מדע וטבע

06.00 אוניברסיטה פתוחה. ניהול וכלכלה (פירוט ב-18:00).
11:00 גוף בריא. מבאוין לעניני בריאות (ש.ח)
11:30 דיסקברי. תיוק בכל מחיר (ש.ח)
12:00 דיסקברי. מעבר ל-2000 (ש.ח)
13:00 דיסקברי. מכונות גוף (ש.ח)
13:30 דיסקברי. על גג העולם (ש.ח)
14:00 אוניברסיטה פתוחה (ש.ח)
16:00 גוף בריא. מבאוין לעניני בריאות.
16:30 דיסקברי. תיוק בכל מחיר (ש.ח)
17:00 דיסקברי. מעבר ל-2000 (ש.ח)
18:00 אוניברסיטה פתוחה. קשר המבוגרות. "מפגינות אישית".
18:30 אוניברסיטה פתוחה. תקשורת לא מילולית.
19:00 אוניברסיטה פתוחה. חמש דקות על כלכלה.
19:05 אוניברסיטה פתוחה. עם המשתק: שיווק, בניית מותג.
19:35 אוניברסיטה פתוחה. חקר עסקים. "אנשים בעסקים".
20:00 דיסקברי. מימדים נסתרים.
21:00 בראבו. לשחק את שייקספיר.
22:00 בראבו. אהבתו של דבוז'ק.
23:00 בראבו. אמנות אבוריג'נית.
24:00 אוניברסיטה פתוחה (ש.ח)

מומלץ

פינת החמד החיה בעמק יזרעאל, עליה המליץ אתמול שמעון וייס, נמצאת בקיבוץ בית זרע, ולא כפי שפורסם על ידי עורכת מדור זה בטעות, שגם אם לעולם חוזרת, הרי שבכל זאת מצערת. אז אם אתם נוסעים בכביש צמח–אשדות יעקב, אין ספק שלא תחמיצו בסיבוב שני זה את גן החי שבקיבוץ. חוויה משפחתית נפלאה

קיבוץ בית זרע שבעמק הירדן, על כביש צמח–אשדות יעקב, פתח לאחרונה גן–חי בפאתי המשק. בתוך זמן קצר הפך הגן מוקד משיכה לא רק לשכנים מהעמק, אלא גם למטיילים ואורחים ממרכז הארץ המגיעים לבלות ביישובי האזור, בכנרת ובגליל.

אל פינת החי בבית זרע מגיעים בדרך העוקפת של המשק (יש שילוט, אם כי אינו בולט ביותר) ותמורת 8 ש"ח למבוגר ו– 5 ש"ח לילד, אפשר להנות מכניסה לפינת החי בה שוכנות לצד חיות המחמד המוכרות לנו גם תוכים סטגניים מכל קצוות העולם, חי בר ובו חיות ארצישראליות לצד עופות בר, מיכלאות מגודרה לחיות בית, ופינה מיוחדת ורבת ציוצים של צפורי שיר, צפורי אגם וצפורי מים.

הילדים יכולים להנות גם מפינות ליטוף חיות המחמד (ארנבות, כלבים ועוד) בצירן מיני–ג'ונגל שאינו אלא מסלול מוגבה בתוך צמחייה עשירה בה שלל צפורים מעופפות ופינת צפייה בסרטי טבע.

יש לציין שמדובר בגן חיות קטן בשטח הקיבוץ, אבל מי שמחפש פינת בילוי רגועה ומהנה בת שעתיים, מוזמן לפינה זו שבעמק וכאן מובטחת לו הנאה שלמה יחד עם כוס קפה ותקרובות קלות אחרות במחיר כמעט סמלי.

מי שחושקה נפשו לצאת מן המקום עם מזכרת חיה, הרי שצפורי נוי מצפות לקנייתן בפינת המכירה שבמקום.

המקום פתוח למבקרים בשבתות ובחגים, הול מהשעה 10 בבוקר ועד 18.00.

משפחות בהן הילדים הלוקים בתחושותיהם לגבי חיות ימצאו בבית זרע פתרון: אנשי החינוך המקומיים יזמו בגן החי שבקיבוץ גם פינת ציורים מוצלת...

מומלץ לכל המשפחה מקום נפלא זה, בקיבוץ בית זרע...

רדיו

קול המוסיקה

06.06 לקום עם מוסיקה.
07.55 פרטים על שידורי היום ב"קול המוסיקה".
08.05 לקום עם מוסיקה.
09.00 תכניות הבוקר של קול המוסיקה. בוקר שני – מאוילנבר עד ישראל. ויליאם תומס מקינלי: סימפוניה מס. 5 "האדירה"; ג'יי אנטיל: "מחשבות אחרונות" לנבל קלסי ואנסמבל קאמרי; ג'יי אנטיל: "הבגד של המלך" – אילתור לנבל קלסי; פרננדו סור: עיבוד לגיטרה של שש אריות מתוך "חליל הקסם" מאת מוצרט; מוצרט: קונצ'רטו בדו מג'ור לחליל, נבל ותז. ק. 299; נועם שריף: "מאי קא משמע לך" לנבל ורביעיית מיתרים.
10.30 ים וקיץ – דביסי: "הים"; קולו של לוייתן: קולו של הלוייתן כפי שהוקלט בעומק של 500 מטר; בריטן: "הים"; בארבה: מוסיקת קיץ לחמישיית כלי נשיפה.
11.40 במחיצת נגן הבס ג'ון פסיטבצ'י. ג'ף בילי: קונצ'רטו לבס ג'אז ותז. י.ס. באך: פרלוד בסול מינור – עבוד לגיטרה בס; צ'יק קוריאה: מיניאטורות לבס סולו, פסנתר ורביעיית כלי-קשת.
12.30 פסנתר ועוגב. ליסט: פנטזה בסי מינור לפסנתר; י.ס. באך: טוקטה ופוגה בפה מג'ור; בנגט המבראוס: "קנבס ומראות" לעוגב וסרט הקלטה; צ'יק קוריאה: "תמתול" לפסנתר.
13.57 בינת שיר – המשוררת ולרה הקלשות בקולה: 10 שנים למותה.
14.05 – שבוע בתזמורת.
14.06 מוסיקה לשעת צהריים – "שניני דבוז'אק" – ליום מותו ה-90 – פרקים נבחרים מתוך יצירותיו התזמורתיות והקאמריות.
16.00 מאלמי הקונצרטים בעולם – שבוע העוגב בנידנבורג – יוס ווז דר קיי – עוגב. פיס קה פנטסיה על "עורד קרא לנו הקול"; אלברט וה קלוק: אבוד לנו מריה מאר פרקי קטע הזואן; יוף יונג: רקיאם, מסיאן: המאבק בין המוות לחיים; יוס ווז דר קיי: אלתור על נושא כורלי; רגר: פנטסיה ופוגה על אותיות שמו של באך.
18.05 קונצרט הנרגא הי11 למקהלות ילדים. השמעת בכורה של יצירות מאת מ. אליהו, ע. הכבי, ה. זלצר א. ישי, ינעם ליף, מ. מינרל, ז. נאוטש, ש. עומר, ה. קרימה, ש. שחם, א. שטיינברג. המקהלות המשתתפות: מק. "שרשר" – מועצה אזורית "יואב", מק. עירונית "זמר שיר" – פ"ת, מק. "אנקורבוקם" – ירושלים ואחרים.
20.27 בינת שיר – פרננדו פסואה – תרגום מפורטוגלית.
20.30 מעברים – הרכבים לא שגרתיים חוצי מוסיקה בהתחות בידור עם ג'אז ומוסיקה קלאסית.
22.00 מגזין הוקליטית.
23.00 צלילים לסיומו של יום – קשת של צלילים – י. א. היינקן: קונצ'רטו קאמרי ברה מג'ור מס. 211; י. אדם הולה: מוטט – "כל הבשר חציר" עפ"י ישעיהו מ'; יוזף היידן: רביעיית כלי קשת בסי במול מג'ור, אופוס 64 מס. 3; ו.א. מוצארט: סונטה לפסנתר ולכנור בסי במול מג'ור ק. 380.

רשת א'

06.06 התפללות בוקר.
06.16 אסטרות בוקר, משנה, גמרא.
07.30 שירים עבריים.
07.55 בינת שיר.
08.05 חגגה.
08.55 קראתי ספר.
09.05 פרוזה – "חוקי עבודה".
09.55 מתכון יומי.
10.05 סלדיור – שיחות מידע לכבעיים.
11.05 "אבגע על הדופק" – בריאות ורפואה.
12.05 מוסף מזרח תיכון.
14.05 בראש צעיר – מגזין יומי לילדים ולבני נוער.
14.55 תפוס מקום.
15.00 סינמון – לגו ולגדולים גם.
15.30 מוסיקה אתנית.
16.05 מה קרה לי – סיפורים מהחיים.
17.05 מנגינה עברית – שירים ופיוטים מאוצר הפולקלור היהודי.
18.05 מינות ערב – אקטואליה ומורשת ישראל.
20.00 מבט לחדשות – העברה מהטלוויזיה הישראלית.
20.50 בית פתוח.
22.05 יחסים – על חיזור, אהבה ומין.
23.05 שעה אישית – עם בני עוזי האורחו.

רשת ב'

06.06 הבוקר הזה – חדשות + מוסיקה.
08.05 עניין אחר – עד חדשות האורח.
09.05 עשר עד עשר.
10.05 הכל דיבורים.
12.05 בחצי היום – משדר צהריים + מוסיקה.
14.05 רבעי קסם.
15.05 יומן חוץ.
15.45 עיתונות חוץ.
16.05 צבע הכסף.
16.57 רגע של עברית.
17.05 חמש אחרי החדשות.
18.05 היום הזה – חדשות + מוסיקה.
19.05 דין הדברים – מגזין בעניני משפט.
20.05 שירים עבריים.
20.57 רגע של עברית.
21.05 כותרות מבט היום הזה.
21.15 משחקי לילה.
23.05 שירים עבריים.
00.05 יומן חצות.
00.30 שירים עבריים.
01.05 לתוך הלילה.
05.05 אור ראשון.

רשת ג'

06.06 סע לאט.
07.05 מעורב ישראלי.
09.05 בוקר בוקר.
10.05 תכנית עשר.
11.05 כל יום הוא יום יפה.
12.05 אהבה עצמית.
13.05 לוהט.
14.00 עגולה – חדשות הפופ של רשת גימל.
14.05 חדש חדיש ומחודש.
15.00 חולה רדיו.
16.05 קופסת הלהיטים.
17.05 מופע רוק.
18.05 קצת אחרת.
20.05 פופ 94'.
21.05 כותל המזרח/תחנה מרכזית – שעה עם אומן.
22.05 שיר לאחותי – ר"שים כבקשתך.
23.05 חולם בקיץ.

גלי צה"ל

05.02 בוקר טוב צה"ל – תכנית בוקר לחיילים.
05.56 באופן מילולי – פינתו של אבשלום קור.
06.00 תאריך + מבזק ידיעות.
06.05 "שש בבוקר" – שירים עבריים.
06.30 בוקר טוב ישראל – מהדורה ראשונה.
07.15 בוקר חדש.
08.00 בוקר טוב ישראל – מהדורה שניה.
09.05 קפה בבוקר.
10.05 חפלה.
10.49 בילוי היום – מדריך יומי בנושאי תרבות ובידור.
11.05 נבגן לעכשיו.
13.00 בצהרי היום – יומן לסיכום חדשות הצהריים והבוקר.
13.15 משהו לצהריים.
14.05 [illegible]
15.05 יש עם מי לדבר – אריה מליניאק בשיחות טלפוניות עם מאזינים בעניני היום.
15.55 באופן מילולי – פינתו של אבשלום קור.
16.00 שעה לפני.
17.00 ערב טוב ישראל.
18.05 פגישה אישית – עם תת-אלוף יצחק, סגן מפקד מקהלת חיילות השרה.
18.45 חמש עשרה קטנות – צבא ובטחון.
19.05 המוסיקה בנקם.
19.55 הרעות לחיילים.
20.00 מבט לחדשות.
20.30 צער חצי – כדורסל בשידור חי.
23.05 עשרים וארבע – היום שהיה.
00.00 יומן חצות – יומן לסיכום חדשות הערב.
00.10 ציפורי לילה.
02.00 לא רוצים לישון – מוסיקה לשעות הקטנות של הלילה.

גלגל"צ

07.05 "מרינה בוקר".
09.05 "עבור בספק".
11.05 "שמש".
13.05 "מוצ אויר".
14.05 "בצוריה".
15.05 "נועה תנוע".
16.05 "חגב בכביש".
18.05 "גלגלאה".
20.05 "דרייב אין".
22.05 "לילה טוב".

קולנוע

תל-אביב

גורדון: האבת שלא תיאבן 18.30, 22.00
אבן הדר: 20.00
גן העיר 1: הצעה מגונה 14.30, 16.45, 19.20, 21.50
גן העיר 2: בקו האש 14.40, 17.00, 19.30, 22.00
גת: בודהה קטן 16.30, 19.15, 21.55
דיזנגוף 1: לבן 11.00, 13.05, 15.10, 17.15, 19.30, 21.50
דיזנגוף 2: הפסנתר 11.00, 13.05, 17.15, 19.30, 21.50
דיזנגוף 3: כלבי אשמורת 13.05, 17.15, 21.50
הפיתוי הכי יפה של חיי 11.00, 15.10, 19.30
היכל: פילדלפיה 19.00, 21.30
הוד 1: ללא פחד 13.30, 16.45, 19.30, 22.00
הוד 2: תיק שקנאי 13.30, 16.45, 19.30, 22.00
הוד 3: עולמו של וויין 2 13.30, 17.00, 19.30, 21.45
הוד 4: בני הגזון 13.30, 17.00, 19.30, 21.45
הקולנוע 1: גיישה מזהב 17.00, 19.30, 21.45
חן 1: טומבסטון 17.00, 19.30, 21.55
חן 2: בכוונת זדון 11.00, 14.30, 17.00, 19.30, 21.50
חן 3: מאהב אחד יותר מדי 11.00, 14.30, 17.00, 19.30, 21.50
חן 4: הבן הטוב 17.00, 21.55
בית הרוחות 19.15
חן 5: גב' דאוטפייר 17.00, 19.25, 21.55
כיילת 1: בשם האב 17.00, 19.30, 22.00
כיילת 2: דרכו של קרליטו 17.00, 19.30, 22.00
כיילת 3: עולם מושלם 17.00, 19.30, 22.00
לב 1: פגפאן 12.15, 14.00, 17.00, 19.45, 22.00
לב 2: עירום 12.00, 14.15, 17.00, 19.30, 22.00
לב 3: שלום לפילגש 11.00, 13.30, 16.15, 19.00, 21.40
לב 4: הוצאתי עלי תווה 11.30, 13.00, 15.00, 19.40, 21.55
צעד לא מחושב 17.00
מוזיאון ת"א: האשה שיצרה שמן שומשום 17.00, 19.45, 22.00
מקביס החדש: עידן התמימות 21.50
סינמטק 1: אורלנדו 17.30, 19.45, 21.45
צפון: ברכה – עולם מופלא 17.00, 19.30, 21.50
רב אור 1: יחסים משתנים 17.00, 19.30, 21.55
רב אור 2: תמונות קצרות 17.30, 21.00
רב אור 3: חוג שמות המול 16.35, 19.15, 21.50
רב אור 4: עידן התמימות 16.35, 19.15, 21.50
רב אור 5: שארית היום 16.35, 19.15, 21.55
שחף 1: רשימת שינדלר 17.00, 20.45
שחף 2: תיק שקנאי 17.00, 19.30, 22.00
תל-אביב 1: הצטלבות 17.00, 19.30, 22.00
תל-אביב 2: על קרקע בוערת 17.00, 19.30, 22.00
תל-אביב 3: בשם האב 17.00, 19.30, 22.00

חיפה

אורלי: פילדלפיה 18.45, 21.15
סינמה קפה מוריה: האשה שיצרה שמן שומשום 19.15, 21.30
סינמה קפה עממי 1: הבן הטוב 21.15
עידן התמימות 19.00
סינמה קפה עממי 2: שלום לפילגש 21.00
הפסנתר 19.00
עצמון 1: הצטלבות 16.30, 19.00, 21.15
עצמון 2: רשימת שינדלר 17.30, 20.30
עצמון 3: הפיתוי הכי יפה של חיי 16.30, 19.00, 21.15
עצמון 4: על קרקע בוערת 16.30, 19.00, 21.15
עצמון 5: תיק שקנאי 16.15, 18.45, 21.15
פנורמה 1: בשם האב 16.30, 19.00, 21.30
פנורמה 2: לבן 16.30, 19.00, 21.30
פנורמה 3: ללא פחד 16.30, 19.00 21.30
קריון 1: בשם האב 19.00, 21.30
ספר הג'ונגל 16.45
קריון 2: לבן 19.00, 21.30
סוד הגן הנעלם 16.45
קריון 3: על קרקע בוערת 16.45, 19.00, 21.30
קריון 4: תיק שקנאי 19.00, 21.30
קריון 5: עולמו של וויין 2 16.45, 19.00
פגפאן 19.00, 21.30
קריון 6: שארית היום 19.00, 21.30
החיים לפי משפחת אדאמס 16.45
קריון 7: רשימת שינדלר 17.00, 21.15
תראו מי שמדבר עכשיו 16.45
קריון 8: גזירות בלוח 2 16.45, 19.00, 21.30
קריון 9: הצטלבות 19.00, 21.30
רב אור 1: בכוונת זדון 16.45, 19.00, 21.20
רב אור 2: בודהה קטן 18.30, 21.15
תתולים בצמרת 16.45
רב אור 3: יחסים משתנים 16.45, 19.00, 21.20
רב גת 1: טומבסטון 16.45, 18.55, 21.20
רב גת 2: מאהב אחד יותר מדי 16.45, 19.00, 21.20
רב מור 1: מאהב אחד יותר מדי 18.45, 19.00, 21.20
רב מור 2: בודהה קטן 18.30, 21.15
רב מור 3: תמונות קצרות 17.30, 21.00
רב מור 4: טומבסטון 16.20, 18.50, 21.25
רב מור 5: בכוונת זדון 16.45, 19.00, 21.20
רב מור 6: תיק שקנאי 21.25
הבן הטוב 16.45, 19.00
רב מור 7: פילדלפיה 16.30, 18.50, 21.20

ירושלים

גיל 1: הצטלבות 13.30, 16.30, 19.00, 21.30
גיל 2: רשימת שינדלר 13.30, 17.00, 20.30
גיל 3: פגפאן 13.30, 16.45, 19.00, 21.40
גיל 4: תיק שקנאי 11.30, 16.15, 19.00, 21.40
גיל 5: ללא פחד 13.30, 16.15, 19.00, 21.30
גיל 6: ברכה 13.30, 16.30, 19.00, 21.30
גיל 7: על קרקע בוערת 13.30, 16.30, 19.00
בשם האב 21.30
גיל 8: בשם האב 13.30, 16.15, 19.00, 21.40
חן 1: מאהב אחד יותר מדי 17.00, 19.30, 21.50
חן 2: טומבסטון 16.50, 19.20, 21.55
חן 3: בודהה קטן 16.20, 19.10, 21.50
חן 4: בכוונת זדון 17.00, 19.30, 21.50
חן 5: שארית היום 19.20, 21.50
תתולים בצמרת 17.00
חן 6: הבן הטוב 17.00, 19.30, 21.50
חן 7: תמונות קצרות 17.30, 21.00
רון 1: פילדלפיה 17.00, 19.15, 21.30
רון 2: יחסים משתנים 17.00, 19.15, 21.30
תיאטרון ירושלים: שלום לפילגש 16.30, 21.00
לבן 19.00, 21.30

רמת גן — גבעתיים

אראמים 1: טומבסטון 16.50, 19.25, 21.55
אראמים 2: בכוונת זדון 17.00, 19.30, 21.50
אראמים 3: הצטלבות 17.00, 19.25, 21.50
רב גן 1: מאהב אחד יותר מדי 17.00, 19.30, 21.50
רב גן 2: רשימת שינדלר 17.30, 21.00
רב גן 3: הבן הטוב 21.50
תתולים בצמרת 17.00
שארית היום 19.20
רב גן 4: בשם האב 16.30, 19.10, 21.50
שבטים: תיק שקנאי 19.00, 21.30

אור-יהודה

גיל 1: בית הרוחות 17.00, 19.15, 22.00
גיל 2: הצטלבות 17.00, 19.30, 21.45
גיל 3: תיק שקנאי 17.00, 19.15, 22.00
גיל 4: הבן הטוב 17.00, 19.30, 21.45

אשדוד

גיל 1: הצטלבות 17.00, 19.30, 22.00
גיל 2: בכוונת זדון 17.00, 19.30, 22.00
גיל 3: רשימת שינדלר 17.00, 20.30
גיל 4: הבן הטוב 17.00, 19.30, 22.00
גיל 5: בשם האב 16.45, 19.15, 22.00
רון 1: שמים וארץ 19.30, 22.00
רון 2: הפיתוי הכי יפה של חיי 19.30, 22.00

אשקלון

חן 1: מאהב אחד יותר מדי 17.00, 19.30, 21.50
חן 2: בכוונת זדון 17.00, 19.30, 21.50
חן 3: טומבסטון 16.45, 19.25, 21.50
חן 4: בודהה קטן 16.20, 19.10, 21.50
חן 5: רשימת שינדלר 17.30, 21.00

באר-שבע

רב נגב 1: טומבסטון 16.45, 19.20, 21.55
רב נגב 2: תמונות קצרות 17.30, 21.00
רב נגב 3: פילדלפיה 16.45, 19.20, 21.50
רב נגב 4: בכוונת זדון 17.00, 19.30, 21.50

בת-ים

חן 1: מאהב אחד יותר מדי 17.00, 19.30, 21.50
חן 2: בכוונת זדון 17.00, 19.30, 21.50
חן 3: טומבסטון 16.50, 19.20, 21.55
חן 4: הצטלבות 17.00, 19.25, 21.50
חן 5: בודהה קטן 16.20, 19.10, 21.50
חן 6: פילדלפיה 16.50, 19.25, 21.50
חן 7: רשימת שינדלר 17.30, 21.00

הרצליה

דן אבדיה: פגפאן 19.30, 21.45
מגדיין 1: רשימת שינדלר 17.00, 20.30
מגדיין 2: שארית היום 17.00, 19.30, 22.00
סמאר 1: בודהה קטן 19.20, 21.50
ג'מאיקה מתחת לאפס 17.00
סמאר 2: רשימת שינדלר 17.00, 20.45
ג'מאיקה מתחת לאפס ו' 19.40
סמאר 3: הצטלבות 21.50
בחוז פגיעה 17.00, 19.30

חדרה

לב 1: פגפאן 17.00, 19.40, 21.50
לב 2: רשימת שינדלר 17.20, 21.00
לב 3: הצטלבות 17.00, 19.30, 21.40
לב 4: שארית היום 19.15, 21.45
תראו מי שמדבר 17.00

חולון

גל 1: הצטלבות 17.00, 19.30, 22.00
גל 2: בכוונת זדון 17.00, 19.30, 22.00
גל 3: מאהב אחד יותר מדי 17.00, 19.30, 22.00
גל 4: פגפאן 17.00, 19.30, 22.00
גל 5: תיק שקנאי 17.00, 19.15, 22.00

כפר-סבא

גיל 1: בשם האב 16.45, 19.20, 22.00
גיל 2: הצטלבות 17.00, 19.30, 22.00
גיל 3: ללא פחד 16.45, 19.20, 22.00
גיל 4: בכוונת זדון 17.00, 19.30, 22.00
גיל 5: ברכה 17.00, 19.30, 22.00
גיל 6: רשימת שינדלר 17.00, 22.30
גיל 7: תמונות קצרות 17.00, 20.30
עמל: שלום לפילגש מבצ"ש, א', ב', ג', ד' 21.00, 18.30, 21.30
רכבות לילה 21.00

כרמיאל

סינמה 1: הפסנתר 19.00, 21.30
סינמה 2: מאהב אחד יותר מדי 19.00, 21.30
סינמה 3: תיק שקנאי 18.55, 21.35

מגדל העמק

רב חן 1: הפסנתר 18.00, 21.30
רב חן 2: תיק שקנאי 18.55, 21.35
רב חן 3: הבן הטוב 19.00, 21.30

נהריה

הוד: עידן התמימות 19.00, 21.30

נס-ציונה

גיל 1: הצטלבות 17.00, 19.30, 22.00
גיל 2: פגפאן 17.00, 19.30, 22.00
גיל 3: בשם האב 16.30, 19.15, 22.00
גיל 4: רשימת שינדלר 17.00, 22.30

נצרת עלית

גיל 1: גב' דאוטפייר 16.45, 19.15, 21.45
גיל 2: חשיפה כפולה 17.00, 19.15, 21.45
גיל 3: הצטלבות 17.00, 19.15, 21.45
גיל 4: הבן הטוב 17.00, 19.15, 21.45
גיל 5: על קרקע בוערת 17.00, 19.15, 21.45
גיל 6: רשימת שינדלר 17.00, 20.30
גיל 7: שארית היום 17.00, 19.15, 22.00

נתניה

גיל 1: הצטלבות 17.00, 19.30, 22.00
גיל 2: על קרקע בוערת 17.00, 19.30, 22.00
גיל 3: פגפאן 17.00, 19.30, 22.00
גיל 4: בשם האב 16.45, 19.15, 22.00
גיל 5: רשימת שינדלר 17.00, 20.30
חן השרון 1: טומבסטון 16.45, 19.20, 21.55
חן השרון 2: פילדלפיה 16.50, 19.25, 21.55
חן השרון 3: בכוונת זדון 17.00, 19.30, 21.50
חן השרון 4: בודהה קטן 16.20, 19.10, 21.50

פתח-תקוה

היכל 1: מאהב אחד יותר מדי 17.00, 19.30, 22.00
היכל 2: הצטלבות 17.00, 19.15, 21.45
היכל 3: בשם האב 16.45, 19.15, 22.00
רם 1: רשימת שינדלר 17.00, 20.30
רם 2: שארית היום 16.45, 19.15, 22.00
רם 3: חוג שמות המול 17.00, 19.15, 21.45

קרית אונו

כתנאים: עידן התמימות 19.00, 21.30
תתולים בצמרת 17.00

קרית מלאכי

הקריה: רק עד אחד לרצח 19.30, 21.30

מותק, הילד התנפח ג' 17.00
היכל התרבות: על קרקע בוערת 19.15, 21.30

ראשון-לציון

הזהב 1: בשם האב 16.45, 19.30, 22.00
הזהב 2: ללא פחד 16.45, 19.30, 22.00
הזהב 3: רשימת שינדלר 17.00, 20.30
חן 1: טומבסטון 16.45, 19.20, 21.55
חן 2: פילדלפיה 16.50, 19.20, 21.50
חן 3: בכוונת זדון 17.00, 19.30, 21.50
חן 4: בודהה קטן 16.20, 19.10, 21.50
נעמן: בית הרוחות 19.00, 21.50
סמאר 1: בודהה קטן 19.25, 22.00
סמאר 2: הבן הטוב 19.30, 22.00
סמאר 3: גב' דאוטפייר 19.30, 22.00
סמאר 4: על קרקע בוערת 19.30, 22.00
ראשון: עירום 19.30, 21.45
רון 1: על קרקע בוערת 17.00, 19.15, 21.30 ג' 17.00
רון 2: תיק שקנאי 17.00, 19.15, 21.45
רון 3: הבן הטוב 17.00, 19.15, 21.30

רחובות

חן 1: טומבסטון 19.10, 21.45
חן 2: רשימת שינדלר 17.45, 19.15
חן 3: שארית היום 19.10, 21.45
חן 4: לבן 19.30, 21.50

רמת-השרון

כוכב: עידן התמימות 19.10, 21.40

רעננה

כוכבי: שלום לפילגש 20.30
סיפור קיבג ה' 21.15
סאריק 1: רשימת שינדלר 17.00, 20.30
סאריק 2: טומבסטון 17.00, 19.20, 21.50
סאריק 3: מאהב אחד יותר מדי 17.00, 19.30, 21.45
סאריק 4: בכוונת זדון 17.00, 19.30, 21.45
סאריק 5: פילדלפיה 17.00, 19.30, 21.50